Информационный бюллетень администрации и Собрания депутатов МО рабочий поселок Первомайский

Первомайские вести

выпуск
№ 34(10) 9 октября 2020

12+

ИТОГОВЫЙ ДОКУМЕНТ
ПУБЛИЧНЫХ СЛУШАНИЙ

Публичные слушания назначены решением Собрания депутатов МО р.п. Первомайский от 23 сентября 2020 года № 23-85 «О назначении публичных слушаний в муниципальном образовании рабочий поселок Первомайский Щекинского района по вопросу «О внесении изменений в Устав муниципального образования рабочий поселок Первомайский Щекинского района»

Тема публичных слушаний: «О внесении изменений в Устав муниципального образования рабочий поселок Первомайский Щекинского района»

Дата проведения слушаний: 05 октября 2020 года.

Время проведения публичных слушаний: 15-00 часов

Количество участников: 16 чел.

В результате обсуждения изменений в Устав МО р.п. Первомайский Щекинского района, муниципального правового акта «О внесении изменений в Устав муниципального образования рабочий поселок Первомайский Щекинского района» было принято следующее решение:

1. Поддержать проект изменений в Устав муниципального образования рабочий поселок Первомайский Щекинского района.
2. Рекомендовать Собранию депутатов муниципального образования рабочий поселок Первомайский, Главе муниципального образования рабочий поселок Первомайский при доработке проекта муниципального правового акта учесть предложения, одобренные участниками публичных слушаний.
3. Направить итоговый документ публичных слушаний и протокол публичных слушаний Собранию депутатов муниципального образования рабочий поселок Первомайский Щекинского района.
4. Опубликовать настоящий итоговый документ публичных слушаний в средствах массовой информации.

Председатель оргкомитета М.А. Хакимов
Секретарь оргкомитета Ю.М. Переславская

Тульская область
Муниципальное образование р.п. Первомайский Щекинского района
Администрация

ПОСТАНОВЛЕНИЕ

от «06» октября 2020 года № 236

О начале отопительного сезона 2020-2021 годов
в муниципальном образовании рабочий поселок Первомайский Щёкинского района

В соответствии с Федеральным законом от 06.10.2003 № 131-ФЗ «Об общих принципах организации местного самоуправления в Российской Федерации», постановлением Правительства РФ от 06.05.2011 № 354 «О предоставлении коммунальных услуг собственникам и пользователям помещений в многоквартирных домах и жилых домов», в связи с понижением среднесуточной температуры наружного воздуха, на основании Устава муниципального образования рабочий поселок Первомайский Щекинский район администрация МО р.п. Первомайский ПОСТАНОВЛЯЕТ:

1. Начать отопительный сезон 2020-2021 годов на территории муниципального образования рабочий поселок Первомайский Щекинского района с 07.10.2020 года с первоочередной подачей тепла на объекты социальной сферы, с последующей подачей тепла на жилищный фонд.
2. Подачу тепла в муниципальные учреждения здравоохранения, муниципальные образовательные учреждения производить по заявке.
3. Эксплуатирующим организациям в течение первых 7 дней отопительного сезона произвести правильное распределение теплоносителя.
4. Контроль за исполнением постановления возложить на помощника главы администрации муниципального образования рабочий поселок Первомайский Щекинского района Фокина Е.В.
5. Опубликовать настоящее постановление в информационном бюллетене «Первомайские вести» и разместить на официальном сайте муниципального образования рабочий поселок Первомайский Щекинского района.
6. Постановление вступает в силу со дня подписания.

Глава администрации
МО р.п. Первомайский
Щекинского района И.И. Шепелёва

Тульская область

Муниципальное образование р.п. Первомайский Щекинского района

Администрация

ПОСТАНОВЛЕНИЕ

от «07» октября 2020 года № 237

О внесении изменений в постановление администрации МО р.п. Первомайский Щекинского района от 09.03.2017 № 54 «Об утверждении административного регламента предоставления муниципальной услуги «Предоставление в собственность земельных участков садоводам, огородникам, дачникам и их садоводческим, огородническим и дачным некоммерческим объединениям»

В соответствии с Федеральным законом от 27.07.2010 №210-ФЗ «Об организации предоставления государственных и муниципальных услуг», Федеральным законом от 06.10.2003 № 131-ФЗ «Об общих принципах организации местного самоуправления в Российской Федерации», Федерального закона от 19.12.2016 №445-ФЗ «О внесении изменений в статьи 51 и 55 Градостроительного кодекса Российской Федерации», на основании Устава муниципального образования рабочий поселок Первомайский администрация МО р.п. Первомайский ПОСТАНОВЛЯЕТ:

1. Приложение к постановлению администрации МО р.п. Первомайский Щекинского района от 09.03.2017 № 54 «Об утверждении административного регламента предоставления муниципальной услуги «Предоставление в собственность земельных участков садоводам, огородникам, дачникам и их садоводческим, огородническим и дачным некоммерческим объединениям» изложить в редакции Приложения к настоящему постановлению.
2. Опубликовать настоящее постановление в информационном бюллетене «Первомайские вести» и разместить на официальном сайте МО р.п. Первомайский Щекинского района.
3. Постановление вступает в силу со дня официального опубликования.

Глава администрации муниципального
образования р.п. Первомайский
Щекинского района И.И. Шепелёва

Приложение
к постановлению администрации муниципального
образования р.п. Первомайский Щекинского района
от 07.10.2020 № 237

Приложение
к постановлению администрации муниципального
образования р.п. Первомайский Щекинского района
от 09.03.2017 № 54

Административный регламент предоставления муниципальной услуги «Предоставление в собственность земельных участков садоводам, огородникам, дачникам и их садоводческим, огородническим и дачным некоммерческим объединениям»

I. Общие положения

1. Термины, понятия и принятые сокращения, используемые в административном регламенте

Административный регламент предоставления муниципальной услуги «Предоставление в собственность земельных участков садоводам, огородникам, дачникам и их садоводческим, огородническим и дачным некоммерческим объединениям» (далее – Регламент и Муниципальная услуга соответственно) разработан в целях повышения качества предоставления и доступности Услуги, определяет требования к порядку предоставления Услуги, стандарт предоставления Услуги, сроки и последовательность действий получателя Услуги (заявителя) при предоставлении Услуги.

В целях применения Регламента используются следующие понятия:

административный регламент – нормативный правовой акт, устанавливающий порядок предоставления муниципальной услуги и стандарт предоставления муниципальной услуги;

муниципальная услуга, предоставляемая отделом по административно-правовым вопросам и земельно-имущественным отношениям администрации МО р.п. Первомайский Щекинского района – деятельность по реализации функций структурными подразделениями, которая осуществляется по запросам заявителей в пределах полномочий структурного подразделения администрации МО р.п. Первомайский Щекинского района, предоставляющего муниципальные услуги, по решению вопросов местного значения, установленных в соответствии с Федеральным законом от 06.10.2003 года № 131-ФЗ «Об общих принципах организации местного самоуправления в Российской Федерации» и Уставом муниципального образования Щекинский район;

стандарт муниципальной услуги – обязательные для исполнения правила, устанавливающие в интересах заявителя (получателя) муниципальной услуги, включающие характеристики процесса, формы, содержания, результата оказания данной муниципальной услуги;

заявители – физические и юридические лица, либо их уполномоченные в установленном законом порядке представители, обратившиеся в администрацию Щекинского района с заявление о предоставлении муниципальной услуги;

предоставление муниципальных услуг в электронной форме – предоставление муниципальных услуг с использованием информационно-телекоммуникационных технологий, в том числе с использованием портала государственных и муниципальных услуг, многофункциональных центров, универсальной электронной карты и других средств, включая осуществление в рамках такого предоставления электронного взаимодействия между государственными органами, органами местного самоуправления, организациями и заявителями;

портал государственных и муниципальных услуг – государственная информационная система, обеспечивающая предоставление государственных и муниципальных услуг в электронной форме, а также доступ заявителей к сведениям о государственных и муниципальных услугах, предназначенным для распространения с использованием информационно-телекоммуникационной сети Интернет и размещенным в государственных и муниципальных информационных системах, обеспечивающих ведение реестров государственных и муниципальных услуг;

подведомственная органу местного самоуправления организация – муниципальное учреждение либо унитарное предприятие, созданные соответственно органом местного самоуправления;

межведомственное информационное взаимодействие – взаимодействие по вопросам обмена документами и информацией, в том числе в электронной форме, между органами, предоставляющими государственные услуги, органами, предоставляющими муниципальные услуги, подведомственными государственным органам или органам местного самоуправления организациями, участвующими в предоставлении государственных или муниципальных услуг, иными государственными органами, органами местного самоуправления, многофункциональными центрами;

межведомственный запрос – документ на бумажном носителе или в форме электронного документа о представлении документов и информации, необходимых для предоставления государственной или муниципальной услуги, направленный органом, предоставляющим государственную услугу, органом, предоставляющим муниципальную услугу, либо многофункциональным центром в государственный орган, орган местного самоуправления, подведомственную государственному органу или органу местного самоуправления организацию, участвующую в предоставлении государственных или муниципальных услуг, на основании запроса заявителя о предоставлении государственной или муниципальной услуги и соответствующий требованиям, установленным действующим законодательством;

земельный участок – часть земной поверхности, границы которой определены в соответствии с федеральными законами;

АСЭД – автоматизированная система электронного документооборота, в которой осуществляется регистрация входящей и исходящей корреспонденции отраслевых (функциональных) и территориальных органов администрации Щекинского района;

право собственности — совокупность правовых норм, закрепляющих присвоенность вещей отдельным лицам и коллективам. Собственнику принадлежат права владения, пользования и распоряжения своим имуществом;

жалоба на нарушение порядка предоставления муниципальной услуги – требование заявителя или его законного представителя о восстановлении или защите нарушенных прав или законных интересов заявителя органом, предоставляющим муниципальную услугу, должностным лицом органа, предоставляющего муниципальную услугу, либо муниципальным служащим при получении данным заявителем муниципальной услуги (далее – жалоба);

универсальная электронная карта – материальный носитель, содержащий зафиксированную на нем в визуальной (графической) и электронной (машиносчитываемой) формах информацию о пользователе карты и обеспечивающий доступ к информации о пользователе карты, используемой для удостоверения прав пользователя карты на получение муниципальных услуг, а также иных услуг, оказание которых осуществляется с учетом положений законодательства, в том числе для совершения в случаях, предусмотренных законодательством Российской Федерации, юридически значимых действий в электронной форме, универсальная электронная карта может иметь несколько независимо функционирующих электронных приложений;

электронное приложение – универсальной электронной карты – уникальная последовательность символов, записанная на электронном носителе универсальной электронной карты и предназначенная для авторизованного доступа пользователя такой карты к получению финансовой, транспортной или иной услуги, в том числе муниципальной услуги;

многофункциональный центр предоставления государственных и муниципальных услуг – российская организация независимо от организационно-правовой формы (в том числе являющаяся автономным учреждением), отвечающая требованиям действующего законодательства и уполномоченная на организацию предоставления государственных и муниципальных услуг, в том числе в электронной форме, по принципу «одного окна»;

РПГУ – региональный портал государственных и муниципальных услуг.

2. Предмет регулирования Регламента

Предметом регулирования Регламента являются:

– предоставление в собственность земельного участка гражданину (физическому лицу) – садоводу, огороднику, дачнику;

– предоставление в собственность земельного участка садоводческому, огородническому и дачному некоммерческому объединению.

3. Круг заявителей:

В качестве заявителей при получении Услуги (далее – заявитель) могут выступать граждане – садоводы, огородники, дачники и их садоводческие, огороднические или дачные некоммерческие объединения.

От имени заявителей в предоставлении Услуги могут обращаться лица, действующие в соответствии с законодательством Российской Федерации, учредительными документами либо доверенностью, оформленной в установленном порядке.

4. Требования к информированию о порядке предоставления муниципальной услуги

Информирование о порядке предоставления муниципальной услуги осуществляется:

- непосредственно в отделе по административно-правовым вопросам и земельно-имущественным отношениям администрации МО р.п. Первомайский Щекинского района (далее – Отдел);
- в МФЦ;
- с использованием средств почтовой, телефонной связи, публикаций в средствах массовой информации, электронного информирования, в том числе и на РПГУ.

Местонахождение администрации МО р.п. Первомайский Щекинского района: 301212, Тульская область, Щекинский район, р.п. Первомайский, проспект Улитина, д. 12.

Местонахождение отдела по административно-правовым вопросам и земельно-имущественным отношениям администрации МО р.п. Первомайский Щекинского района: 301212, Тульская область, Щекинский район, р.п. Первомайский, проспект Улитина, д. 12.

Местонахождение многофункционального центра: 301248, Тульская область, г. Щекино, ул. Шахтерская, д. 21.

График работы администрации МО р.п. Первомайский Щекинского района, отдела по административно-правовым вопросам и земельно-имущественным отношениям администрации МО р.п. Первомайский Щекинского района, предоставляющего муниципальную услугу:

понедельник – четверг с 9.00 – 18.00
пятница и предпраздничные дни с 9.00 – 17.00
обеденный перерыв с 13.00 – 13.48.

Приемные дни для получателей муниципальной услуги в отделе по административно-правовым вопросам и земельно-имущественным отношениям администрации МО р.п. Первомайский Щекинского района:

понедельник – пятница.

Адрес электронной почты администрации МО р.п. Первомайский Щекинского района: ased_mo_r.p.pervomaiskiy@tularegion.ru.

Адрес официального сайта МО р.п. Первомайский Щекинский район: http://pervomayskiy-mo.ru/.

Адрес РПГУ: http://www.gosuslugi71.ru.

Справочные телефоны, по которым можно получить информацию о предоставлении муниципальной услуги:

– в отделе по административно-правовым вопросам и земельно-имущественным отношениям администрации МО р.п. Первомайский Щекинского района: (48751) 6-45-40.

5. Права заявителей при получении муниципальной услуги

Заявитель имеет право на получение сведений о ходе предоставления муниципальной услуги с момента приема его заявления и документов на предоставление муниципальной услуги. Заявителю предоставляются сведения о том, на каком этапе (в процессе выполнения какой административной процедуры) муниципальной услуги находится представленный им запрос.

Для получения сведений о ходе предоставления муниципальной услуги заявителем указываются в письменном обращении (называются – при устном обращении) дата и входящий номер, проставленные в полученной при подаче запроса копии заявления, либо точный адрес и наименование объекта недвижимого имущества, а также фамилия, имя, отчество и (или) наименование заявителя.

При обращении на РПГУ заявитель авторизуется в системе и с помощью меню выбирает муниципальную услугу, реализованную в электронном виде. Заполнив необходимые поля, соответствующие входным данным из перечня представляемых документов, и прикрепив электронные копии документов, пользователь портала оставляет заявку на оказание услуги. Изменения статуса заявки муниципальной услуги заявитель может в режиме реального времени отслеживать в личном кабинете на РПГУ.

Возможность получения общей информации по регламенту муниципальной услуги, контактных данных специалистов, адреса ближайшего МФЦ реализована на региональном портале без необходимости обязательной авторизации.

Основными требованиями к информированию заявителей о правилах предоставления муниципальной услуги являются:

- достоверность предоставляемой информации;
- четкость в изложении информации;
- полнота информирования;
- наглядность форм предоставляемой информации (при письменном информировании);
- удобство и доступность получения информации;
- оперативность предоставления информации.

Информация о месте нахождения и графике работы Отдела размещается на официальном сайте МО р.п. Первомайский Щекинского района и на РПГУ.

6. Обязанности структурных подразделений, представляющих муниципальную услугу

Отдел, участвующий в предоставлении муниципальной услуги, обязан:

- предоставлять муниципальную услугу в соответствии с Административным регламентом;
- обеспечивать возможность получения заявителем муниципальной услуги в электронной форме, если это не запрещено законом, а также в иных формах, предусмотренных законодательством Российской Федерации, по выбору заявителя;
- представлять в иные органы, предоставляющие государственные услуги, органы, предоставляющие муниципальные услуги, в подведомственные государственным органам или органам местного самоуправления организации, участвующие в предоставлении государственных и муниципальных услуг, по межведомственным запросам таких органов и организаций документы и информацию, необходимые для предоставления государственных и муниципальных услуг безвозмездно, а также получать от иных органов, предоставляющих государственные услуги, органов, предоставляющих муниципальные услуги, государственных органов, от подведомственных государственным органам или органам местного самоуправления организаций, участвующих в предоставлении государственных и муниципальных услуг, такие документы и информацию;
- исполнять иные обязанности в соответствии с требованиями действующего законодательства, регулирующего отношения, возникающие в связи с предоставлением муниципальной услуги.

II. Стандарт предоставления муниципальной услуги

7. Наименование муниципальной услуги:

«Предоставление в собственность земельных участков садоводам, огородникам, дачникам и их садоводческим, огородническим и дачным некоммерческим объединениям».

Полномочия по предоставлению муниципальной услуги осуществляются администрацией МО р.п. Первомайский Щекинского района и осуществляется через Отдел.

Предоставление Муниципальной услуги осуществляется во взаимодействии с:

– МФЦ

– Щекинским отделом управления Федеральной службы государственной регистрации, кадастра и картографии по Тульской области (Тульская область, г. Щекино, ул. Советская, д. 17);

– Межрайонной инспекцией Федеральной налоговой службы России № 5 по Тульской области (Тульская область, г. Щекино, ул. Мира, д.4).

8. Результатом предоставления муниципальной услуги является:

Результатом предоставления муниципальной услуги является выдача (направление) заявителю одного из следующих документов:

копии постановления администрации МО р.п. Первомайский Щекинского района о бесплатном предоставлении заявителю в собственность земельного участка либо подготовка проекта договора купли-продажи земельного участка;

– письма, содержащего обоснованный отказ в предоставлении Муниципальной услуги.

Получение заявителями (представителями заявителей) результатов предоставления Муниципальной услуги в электронной форме не предусмотрено.

9. Срок предоставления Муниципальной услуги

Предоставление Муниципальной услуги осуществляется в срок не более 28-ми календарных дней со дня регистрации запроса о предоставлении Муниципальной услуги.

10. Правовые основания для предоставления Муниципальной услуги

Предоставление Муниципальной услуги осуществляется в соответствии:

– Конституцией Российской Федерации;

– Земельным кодексом Российской Федерации от 25.10.2001 №136-ФЗ;

– Федеральным законом от 25.10.2001 №137-ФЗ «О введении в действие Земельного кодекса Российской Федерации»;

– Федеральным законом от 06.10.2003 № 131-ФЗ «Об общих принципах организации местного самоуправления в Российской Федерации»;

– Федеральным законом от 24.07.2007 № 221-ФЗ «О государственном кадастре недвижимости»;

– Законом Тульской области от 30.06.2004 № 456-ЗТО «О предельных размерах земельных участков, предоставляемых гражданам в Тульской области»;

– Федеральным законом от 30.06.2006 N 93-ФЗ (ред. от 28.02.2012) «О внесении изменений в некоторые законодательные акты Российской Федерации по вопросу оформления в упрощенном порядке прав граждан на отдельные объекты недвижимого имущества»;

– Федеральным законом от 21.07.1997 № 122-ФЗ «О государственной регистрации прав на недвижимое имущество и сделок с ним»;

– Федеральным законом от 29.07.2017 № 217-ФЗ «О ведении гражданами садоводства и огородничества для собственных нужд и о внесении изменений в отдельные законодательные акты Российской Федерации»;

– Приказом Министерства экономического развития РФ от 12.01.2015 № 1 «Об утверждении перечня документов, подтверждающих право заявителя на приобретение земельного участка без проведения торгов»;

– Уставом МО р.п. Первомайский Щекинский район;

– иными нормативными правовыми актами Российской Федерации, Тульской области, органов местного самоуправления муниципального образования Щекинский район, регламентирующие правоотношения в сфере предоставления муниципальной услуги.

11. Исчерпывающий перечень документов, необходимых для предоставления Муниципальной услуги

1. Исчерпывающий перечень документов, необходимых в соответствии с нормативными правовыми актами для предоставления Муниципальной услуги и услуг, которые являются необходимыми и обязательными для предоставления Муниципальной услуги, подлежащих представлению заявителем, способы их получения заявителем, в том числе в электронной форме, порядок их представления

При обращении за предоставлением Муниципальной услуги заявители представляют письменное заявление, оформленное согласно Приложению № 1 к Регламенту (далее – заявление), к которому прилагаются следующие документы:

1) в случае предоставления в собственность земельного участка для ведения садоводства, огородничества или дачного хозяйства гражданину, являющемуся членом некоммерческого объединения:

- документы, подтверждающие право заявителя на приобретение земельного участка без проведения торгов и предусмотренные перечнем, установленным уполномоченным Правительством Российской Федерации федеральным органом исполнительной власти, за исключением документов, которые должны быть представлены в уполномоченный орган в порядке межведомственного информационного взаимодействия;
- документ, подтверждающий полномочия представителя заявителя, в случае, если с заявлением о предварительном согласовании предоставления земельного участка обращается представитель заявителя;
- заверенный перевод на русский язык документов о государственной регистрации юридического лица в соответствии с законодательством иностранного государства в случае, если заявителем является иностранное юридическое лицо;
- подготовленный садоводческим или огородническим некоммерческим товариществом реестр членов такого товарищества в случае, если подано заявление о предварительном согласовании предоставления земельного участка или о предоставлении земельного участка в безвозмездное пользование такому товариществу.

Предоставление указанных документов не требуется в случае, если указанные документы направлялись в уполномоченный орган с заявлением о предварительном согласовании предоставления земельного участка, по итогам рассмотрения которого принято решение о предварительном согласовании предоставления земельного участка;

2) в случае предоставления в собственность садоводческого, огороднического или дачного некоммерческого объединения земельного участка, относящегося к имуществу общего пользования:

- схема расположения земельного участка на кадастровом плане территории, подготовленная указанным лицом. Представление данной схемы не требуется при наличии утвержденного проекта межевания территории, в границах которой расположен земельный участок, проекта организации и застройки территории этого объединения либо при наличии описания местоположения границ такого земельного участка в государственном кадастре недвижимости;
- выписка из решения общего собрания членов садоводческого, огороднического или дачного некоммерческого объединения граждан (собрания уполномоченных) о приобретении земельного участка, относящегося к имуществу общего пользования, в собственность этого объединения;
- учредительные документы садоводческого, огороднического или дачного некоммерческого объединения граждан (подлинники или засвидетельствованные в нотариальном порядке копии), подтверждающие право заявителя действовать без доверенности от имени этого объединения, или выписка из решения общего собрания членов этого объединения (собрания уполномоченных), в соответствии с которым заявитель был уполномочен на подачу указанного заявления.
- правоустанавливающие документы на земельный участок, составляющий территорию данного некоммерческого объединения (в случае если земельный участок не зарегистрирован в ЕГРН).

При подаче запроса заявителем представляется документ, удостоверяющий личность заявителя, являющегося физическим лицом, либо личность представителя физического или юридического лица, и документ, удостоверяющий права (полномочия) представителя физического или юридического лица, если с заявлением обращается представитель заявителя.

Заявитель имеет право подать заявление на предоставление Муниципальной услуги в администрацию муниципального образования с приложением необходимых документов:

– лично, либо через своих представителей;

– в письменном виде по почте;

– в электронном виде на РПГУ (при наличии электронной подписи);

– через МФЦ с учетом принципа экстерриториальности (т.е. в любом МФЦ Тульской области).

2. Исчерпывающий перечень документов, необходимых в соответствии с нормативными правовыми актами для предоставления Муниципальной услуги, которые находятся в распоряжении государственных органов, органов местного самоуправления и иных органов, участвующих в предоставлении Муниципальной услуги, и которые заявитель вправе представить, а также способы их получения заявителями, в том числе в электронной форме, порядок их представления.

Перечень документов, запрашиваемых администрацией МО р.п. Первомайский Щекинского района в государственных органах и органах местного самоуправления, а также подведомственных государственным органам и органам местного самоуправления организациях, если заявитель не представил указанные документы самостоятельно:

– сведения о правоустанавливающих документах на земельный участок, составляющий территорию данного некоммерческого объединения, в федеральном органе исполнительной власти, уполномоченном на государственную регистрацию прав на недвижимое имущество и сделок с ним (в случае, если земельный участок зарегистрирован в ЕГРН);

– сведения о данном некоммерческом объединении, содержащиеся в едином государственном реестре юридических лиц, в федеральном органе исполнительной власти, осуществляющем государственную регистрацию юридических лиц, физических лиц в качестве индивидуальных предпринимателей и крестьянских (фермерских) хозяйств;

– выписка из ЕГРН о земельном участке.

Указанные документы можно получить по обращению в соответствующие органы в компетенции, которых находятся эти документы, в том числе и в электронной форме.

Непредставление заявителем указанных документов не является основанием для отказа заявителю в предоставлении Муниципальной услуги.

12. Исчерпывающий перечень оснований для отказа в приеме документов, необходимых для предоставления Муниципальной услуги

Перечень оснований для отказа в приеме документов, необходимых для предоставления Муниципальной услуги:

– поступление заявления об оказании Муниципальной услуги от лица, не имеющего полномочий на обращение;

– поступление от заявителя письменного заявления о прекращении рассмотрения заявления;

– представление заявителем неправильно оформленных документов, содержащих неполные сведения, а также утративших юридическую силу документов, документов с серьезными повреждениями, не позволяющими однозначно истолковать их содержание;

– предоставление заявителем неполного пакета документов, обязанность по предоставлению которых возложена на заявителя;

– отсутствие в заявлении адреса, по которому необходимо направить уведомление о результатах рассмотрения заявления.

Заявитель вправе прошить, пронумеровать листы в заявлении (либо приложенном к нему документе), объем которого превышает один лист.

Если указанные причины для отказа в приеме документов при предоставлении Муниципальной услуги в последующем были устранены, заявитель вправе вновь направить заявление в администрацию Щекинского района.

13. Исчерпывающий перечень оснований для отказа в предоставлении Муниципальной услуги

Основаниями для отказа в предоставлении Муниципальной услуги являются:

Основаниями для отказа в предоставлении муниципальной услуги являются наличии хотя бы одного из следующих оснований:

1) с заявлением о предоставлении земельного участка обратилось лицо, которое в соответствии с земельным законодательством не имеет права на приобретение земельного участка без проведения торгов;

2) указанный в заявлении о предоставлении земельного участка земельный участок предоставлен на праве постоянного (бессрочного) пользования, безвозмездного пользования, пожизненного наследуемого владения или аренды, за исключением случаев, если с заявлением о предоставлении земельного участка обратился обладатель данных прав или подано заявление о предоставлении земельного участка в соответствии с подпунктом 10 пункта 2 статьи 39.10 Земельного кодекса РФ;

3) указанный в заявлении о предоставлении земельного участка земельный участок образован в результате раздела земельного участка, предоставленного садоводческому или огородническому некоммерческому товариществу, за исключением случаев обращения с таким заявлением члена этого товарищества (если такой земельный участок является садовым или огородным) либо собственников земельных участков, расположенных в границах территории ведения гражданами садоводства или огородничества для собственных нужд (если земельный участок является земельным участком общего назначения);

3.1) указанный в заявлении о предоставлении земельного участка земельный участок предоставлен некоммерческой организации для комплексного освоения территории в целях индивидуального жилищного строительства, за исключением случаев обращения с заявлением члена этой организации либо этой организации, если земельный участок является земельным участком общего пользования этой организации;

4) на указанном в заявлении о предоставлении земельного участка земельном участке расположены здание, сооружение, объект незавершенного строительства, принадлежащие гражданам или юридическим лицам, за исключением случаев, если на земельном участке расположены сооружения (в том числе сооружения, строительство которых не завершено), размещение которых допускается на основании сервитута, публичного сервитута, или объекты, размещенные в соответствии со статьей 39.36 Земельного кодекса РФ, либо с заявлением о предоставлении земельного участка обратился собственник этих здания, сооружения, помещений в них, этого объекта незавершенного строительства, а также случаев, если подано заявление о предоставлении земельного участка и в отношении расположенных на нем здания, сооружения, объекта незавершенного строительства принято решение о сносе самовольной постройки либо решение о сносе самовольной постройки или ее приведении в соответствие с установленными требованиями и в сроки, установленные указанными решениями, не выполнены обязанности, предусмотренные частью 11 статьи 55.32 Градостроительного кодекса РФ;

5) на указанном в заявлении о предоставлении земельного участка земельном участке расположены здание, сооружение, объект незавершенного строительства, находящиеся в государственной или муниципальной собственности, за исключением случаев, если на земельном участке расположены сооружения (в том числе сооружения, строительство которых не завершено), размещение которых допускается на основании сервитута, публичного сервитута, или объекты, размещенные в соответствии со статьей 39.36 Земельного кодекса РФ, либо с заявлением о предоставлении земельного участка обратился правообладатель этих здания, сооружения, помещений в них, этого объекта незавершенного строительства;

6) указанный в заявлении о предоставлении земельного участка земельный участок является изъятым из оборота или ограниченным в обороте и его предоставление не допускается на праве, указанном в заявлении о предоставлении земельного участка;

7) указанный в заявлении о предоставлении земельного участка земельный участок является зарезервированным для государственных или муниципальных нужд в случае, если заявитель обратился с заявлением о предоставлении земельного участка в собственность, постоянное (бессрочное) пользование или с заявлением о предоставлении земельного участка в аренду, безвозмездное пользование на срок, превышающий срок действия решения о резервировании земельного участка, за исключением случая предоставления земельного участка для целей резервирования;

8) указанный в заявлении о предоставлении земельного участка земельный участок расположен в границах территории, в отношении которой с другим лицом заключен договор о развитии застроенной территории, за исключением случаев, если с заявлением о предоставлении земельного участка обратился собственник здания, сооружения, помещений в них, объекта незавершенного строительства, расположенных на таком земельном участке, или правообладатель такого земельного участка;

9) указанный в заявлении о предоставлении земельного участка земельный участок расположен в границах территории, в отношении которой с другим лицом заключен договор о развитии застроенной территории, или земельный участок образован из земельного участка, в отношении которого с другим лицом заключен договор о комплексном освоении территории, за исключением случаев, если такой земельный участок предназначен для размещения объектов федерального значения, объектов регионального значения или объектов местного значения и с заявлением о предоставлении такого земельного участка обратилось лицо, уполномоченное на строительство указанных объектов;

10) указанный в заявлении о предоставлении земельного участка земельный участок образован из земельного участка, в отношении которого заключен договор о комплексном освоении территории или договор о развитии застроенной территории, и в соответствии с утвержденной документацией по планировке территории предназначен для размещения объектов федерального значения, объектов регионального значения или объектов местного значения, за исключением случаев, если с заявлением о предоставлении в аренду земельного участка обратилось лицо, с которым заключен договор о комплексном освоении территории или договор о развитии застроенной территории, предусматривающие обязательство данного лица по строительству указанных объектов;

11) указанный в заявлении о предоставлении земельного участка земельный участок является предметом аукциона, извещение о проведении которого размещено в соответствии с пунктом 19 статьи 39.11 Земельного кодекса РФ;

12) в отношении земельного участка, указанного в заявлении о его предоставлении, поступило предусмотренное подпунктом 6 пункта 4 статьи 39.11 Земельного кодекса РФ заявление о проведении аукциона по его продаже или аукциона на право заключения договора его аренды при условии, что такой земельный участок образован в соответствии с подпунктом 4 пункта 4 статьи 39.11 Земельного кодекса РФ и уполномоченным органом не принято решение об отказе в проведении этого аукциона по основаниям, предусмотренным пунктом 8 статьи 39.11 Земельного кодекса РФ;

13) в отношении земельного участка, указанного в заявлении о его предоставлении, опубликовано и размещено в соответствии с подпунктом 1 пункта 1 статьи 39.18 Земельного кодекса РФ извещение о предоставлении земельного участка для индивидуального жилищного строительства, ведения личного подсобного хозяйства, садоводства или осуществления крестьянским (фермерским) хозяйством его деятельности;

14) разрешенное использование земельного участка не соответствует целям использования такого земельного участка, указанным в заявлении о предоставлении земельного участка, за исключением случаев размещения линейного объекта в соответствии с утвержденным проектом планировки территории;

14.1) испрашиваемый земельный участок полностью расположен в границах зоны с особыми условиями использования территории, установленные ограничения использования земельных участков в которой не допускают использования земельного участка в соответствии с целями использования такого земельного участка, указанными в заявлении о предоставлении земельного участка;

15) испрашиваемый земельный участок не включен в утвержденный в установленном Правительством Российской Федерации порядке перечень земельных участков, предоставленных для нужд обороны и безопасности и временно не используемых для указанных нужд, в случае, если подано заявление о предоставлении земельного участка в соответствии с подпунктом 10 пункта 2 статьи 39.10 Земельного кодекса РФ;

16) площадь земельного участка, указанного в заявлении о предоставлении земельного участка садоводческому или огородническому некоммерческому товариществу, превышает предельный размер, установленный пунктом 6 статьи 39.10 Земельного кодекса РФ;

17) указанный в заявлении о предоставлении земельного участка земельный участок в соответствии с утвержденными документами территориального планирования и (или) документацией по планировке территории предназначен для размещения объектов федерального значения, объектов регионального значения или объектов местного значения и с заявлением о предоставлении земельного участка обратилось лицо, не уполномоченное на строительство этих объектов;

18) указанный в заявлении о предоставлении земельного участка земельный участок предназначен для размещения здания, сооружения в соответствии с государственной программой Российской Федерации, государственной программой субъекта Российской Федерации и с заявлением о предоставлении земельного участка обратилось лицо, не уполномоченное на строительство этих здания, сооружения;

19) предоставление земельного участка на заявленном виде прав не допускается;

20) в отношении земельного участка, указанного в заявлении о его предоставлении, не установлен вид разрешенного использования;

21) указанный в заявлении о предоставлении земельного участка земельный участок не отнесен к определенной категории земель;

22) в отношении земельного участка, указанного в заявлении о его предоставлении, принято решение о предварительном согласовании его предоставления, срок действия которого не истек, и с заявлением о предоставлении земельного участка обратилось иное не указанное в этом решении лицо;

23) указанный в заявлении о предоставлении земельного участка земельный участок изъят для государственных или муниципальных нужд и указанная в заявлении цель предоставления такого земельного участка не соответствует целям, для которых такой земельный участок был изъят, за исключением земельных участков, изъятых для государственных или муниципальных нужд в связи с признанием многоквартирного дома, который расположен на таком земельном участке, аварийным и подлежащим сносу или реконструкции;

24) границы земельного участка, указанного в заявлении о его предоставлении, подлежат уточнению в соответствии с Федеральным законом «О государственной регистрации недвижимости»;

25) площадь земельного участка, указанного в заявлении о его предоставлении, превышает его площадь, указанную в схеме расположения земельного участка, проекте межевания территории или в проектной документации лесных участков, в соответствии с которыми такой земельный участок образован, более чем на десять процентов;

26) с заявлением о предоставлении земельного участка, включенного в перечень муниципального имущества, предусмотренные частью 4 статьи 18 Федерального закона от 24 июля 2007 года N 209-ФЗ «О развитии малого и среднего предпринимательства в Российской Федерации», обратилось лицо, которое не является субъектом малого или среднего предпринимательства, или лицо, в отношении которого не может оказываться поддержка в соответствии с частью 3 статьи 14 указанного Федерального закона.

Во всех перечисленных случаях заявитель уведомляется об отказе в предоставлении Муниципальной услуги письменно или посредством электронной почты или уведомлением на региональном портале.

14. Размер платы, взимаемой с заявителя при предоставлении Муниципальной услуги

Предоставление Муниципальной услуги осуществляется бесплатно.

15. Максимальный срок ожидания в очереди:

- при подаче заявления о предоставлении Муниципальной услуги составляет 15 минут;
- при выдаче результата предоставления Муниципальной услуги составляет 15 минут.

16. Срок регистрации запроса заявителя о предоставлении Муниципальной услуги

Максимальный срок регистрации запроса составляет не более 15 минут на одно заявление.

Регистрация заявления заявителя о предоставлении Муниципальной услуги осуществляется в день подачи заявления в документах внутреннего делопроизводства. При подаче заявления на РПГУ оно автоматически фиксируется в режиме реального времени в электронной системе. С учетом особенностей ведения процедур по данной Услуге ответственный специалист регистрирует заявление, поданное в электронном виде, в документах внутреннего делопроизводства с сохранением присвоенного системой индивидуального номера.

17. Требования к помещениям, в которых предоставляется Муниципальная услуга

Прием заявителей осуществляется в специально выделенном для этих целей помещении.

Вход в помещение должен быть оборудован вывеской, содержащей информацию о его наименовании и режиме работы.

В помещении должен быть установлен информационный стенд, на котором размещается следующая информация:

– текст Регламента;

– извлечения из нормативных правовых актов, содержащих нормы, регулирующие деятельность по предоставлению Услуги;

– перечень документов, необходимых для предоставления Услуги;

– бланки заявлений.

Помещения, выделенные для предоставления Услуги, должны соответствовать санитарно-эпидемиологическим нормативам и требованиям пожарной безопасности. Количество мест ожидания определяется исходя из фактической нагрузки и возможности их размещения в помещении, но не может составлять менее 3 мест.

На кабинете приема заявителей должна находиться информационная табличка (вывеска) с указанием:

– номера кабинета;

– фамилии, имени, отчества и должности специалиста, осуществляющего предоставление Услуги;

– времени перерыва на обед, технического перерыва.

В местах предоставления Услуги размещаются схемы расположения средств пожаротушения и путей эвакуации сотрудников администрации и посетителей.

Помещение для ожидания гражданами приема оборудуется стульями, столами (стойками), обеспечивается канцелярскими принадлежностями.

Рабочие места работников, предоставляющих Услугу, должны быть оборудованы средствами вычислительной техники (как правило, один компьютер с установленными справочно-информационными системами на каждого специалиста), оргтехникой, средствами связи.

Для инвалидов и других маломобильных групп граждан должны быть предусмотрены:

– возможность беспрепятственного входа в учреждения и выхода из них;

– содействие со стороны должностных лиц учреждения, при необходимости, инвалиду при входе в учреждение и выходе из него;

– возможность посадки в транспортное средство и высадки из него перед входом в учреждение, в том числе с использованием кресла-коляски и, при необходимости, с помощью должностных лиц учреждения;

– возможность самостоятельного передвижения по территории учреждения в целях доступа к месту предоставления услуги, в том числе с помощью должностных лиц учреждения, предоставляющих услуги;

– сопровождение инвалидов, имеющих стойкие нарушения функции зрения, и возможность самостоятельного передвижения по территории учреждения;

– обеспечение допуска в учреждение, в котором предоставляются услуги, собаки-проводника при наличии документа, подтверждающего ее специальное обучение, выданного в порядке, установленном федеральным органом исполнительной власти, осуществляющим функции по выработке и реализации государственной политики и нормативно-правовому регулированию в сфере социальной защиты населения;

– оказание должностными лицами учреждения иной необходимой инвалидам и маломобильным группам населения помощи в преодолении барьеров, мешающих получению ими услуг наравне с другими лицами.

18. Показатели доступности и качества предоставления Муниципальной услуги

Показатели доступности и качества предоставления Муниципальной услуги формируются в рамках предоставления Муниципальной услуги в виде таблицы, приведенной в Приложении 2 к Регламенту.

19. Иные требования, в том числе учитывающие особенности предоставления Муниципальной услуги в многофункциональных центрах предоставления государственных и муниципальных услуг в электронной форме

Заявителям обеспечивается возможность получения информации о предоставляемой Услуге на «Едином портале государственных и муниципальных услуг (функций)».

Заявителям обеспечивается возможность получения на «Едином портале государственных и муниципальных услуг (функций)» формы заявления, необходимого для получения Муниципальной услуги в электронном виде.

При предоставлении Муниципальной услуги министерством осуществляется взаимодействие с многофункциональными центрами.

В целях предоставления Муниципальной услуги в электронной форме основанием для начала предоставления Муниципальной услуги является направление заявителем с использованием «Единого портала государственных и муниципальных услуг (функций)» документов, указанных в пункте 11 Регламента.

В случае подачи заявления и приложенных к нему документов в электронной форме заявитель в течение 7 календарных дней со дня направления указанных документов должен обратиться в администрацию Щекинского района для представления подлинных документов (их нотариально заверенных копий), указанных в пункте 11 Регламента.

В случае если заявителем пропущен указанный срок, принимается решение об отказе в предоставлении Муниципальной услуги, о чем заявителю направляется электронное сообщение.

III. Состав, последовательность и сроки выполнения административных процедур, требования к порядку их выполнения, особенности выполнения административных процедур в электронной форме

20. Административные процедуры предоставления Муниципальной услуги

Предоставление Муниципальной услуги включает в себя следующие административные процедуры**:**

1) Прием (получение) заявления и документов (информации), необходимых для предоставления Муниципальной услуги;

2) Получение документов (информации) по каналам межведомственного взаимодействия для предоставления Муниципальной услуги;

3) Обработка документов (информации), необходимых для предоставления Муниципальной услуги и формирование результата предоставления Муниципальной услуги;

4) Выдача (направление) заявителю документов (информации), подтверждающих предоставление Муниципальной услуги (отказ в предоставлении Муниципальной услуги).

Блок-схема «Алгоритм предоставления Муниципальной услуги приведена в Приложении 3 к Регламенту.

21. Прием (получение) заявления и документов (информации), необходимых для предоставления Муниципальной услуги

Основанием начала выполнения административной процедуры является поступление от заявителя заявления и документов (информации), необходимых для предоставления Муниципальной услуги.

Должностным лицом, ответственным за выполнение административной процедуры, является специалист МФЦ или специалист администрации МО р.п. Первомайский Щекинского района, уполномоченный на прием заявления и документов (далее — должностное лицо, ответственное за прием запроса и документов).

Должностное лицо, ответственное за прием заявления и документов:

– осуществляет прием (получение) заявления и документов (информации), в том числе поступивших в электронной форме, в соответствии с Регламентом.

– при выявлении оснований для отказа в приеме документов, необходимых для предоставления Муниципальной услуги, указанных в пункте 12 Регламента, по требованию заявителя подготавливает проект решения об отказе в приеме документов, необходимых для предоставления Муниципальной услуги, и обеспечивает его подписание уполномоченным должностным лицом и выдает (направляет) заявителю не позднее следующего рабочего дня с даты регистрации запроса.

Максимальный срок выполнения административной процедуры «Прием (получение) запроса и документов (информации)» составляет 1 календарный день.

Результатом административной процедуры является регистрация заявления от заявителя и формирование комплекта документов, необходимых для предоставления Муниципальной услуги, а при наличии оснований для отказа в приеме документов — решение об отказе в приеме документов, необходимых для предоставления Муниципальной услуги.

22. Получение документов (информации) по каналам межведомственного взаимодействия для предоставления Муниципальной услуги

Основанием начала выполнения административной процедуры является поступление от заявителя заявления и документов (информации), предусмотренных подпунктом 1 пункта 11 Регламента, необходимых для предоставления Муниципальной услуги.

Должностным лицом, ответственным за выполнение административной процедуры, является специалист Отдела, уполномоченный на направление запроса по каналам СМЭВ.

Специалист Отдела:

– направляет по каналам СМЭВ запросы для получения сведений, предусмотренных подпунктом 2 пункта 11 Регламента, необходимых для предоставления Муниципальной услуги, в случае, если данные сведения (документы) не представлены заявителем;

– получает по каналам СМЭВ сведения, документы (ответы на запросы), предусмотренные подпунктом 2 пункта 11 Регламента, необходимые для предоставления Муниципальной услуги;

– формирует комплект документов, необходимых для предоставления Муниципальной услуги.

Максимальный срок выполнения административной процедуры составляет 10 календарных дней.

Результатом административной процедуры является формирование комплекта документов, необходимых для предоставления Муниципальной услуги, а при наличии оснований для отказа в приеме документов – решение об отказе в приеме документов, необходимых для предоставления Муниципальной услуги.

23. Обработка документов (информации), необходимых для предоставления Муниципальной услуги и формирование результата предоставления Муниципальной услуги

Основанием начала выполнения административной процедуры является наличие запроса и сформированного комплекта документов, предусмотренных пунктом 11 Регламента, необходимых для предоставления Муниципальной услуги.

Должностным лицом, ответственным за выполнение административной процедуры, является специалист Отдела, уполномоченный на обработку документов (информации) (далее — должностное лицо, ответственное за обработку документов (информации).

Должностное лицо, ответственное за обработку документов (информации):

– осуществляет проверку документов, необходимых для предоставления Муниципальной услуги, в целях установления правовых оснований для предоставления Муниципальной услуги;

– при выявлении оснований для отказа в предоставлении Муниципальной услуги, указанных в пункте 13 Регламента, подготавливает и обеспечивает подписание решения об отказе в предоставлении Муниципальной услуги;

– при подтверждении права заявителя на получение Муниципальной услуги готовит проект постановления администрации МО р.п. Первомайский Щекинского района о предоставлении в собственность бесплатно земельного участка садоводу, огороднику, дачнику или предоставлении в собственность бесплатно земельного участка садоводческому, огородническому и дачному некоммерческому объединению, либо готовит проект договора купли-продажи земельного участка и отдает на согласование со структурными подразделениями администрации МО р.п. Первомайский Щекинского района, участвующими в принятии решений о прекращении прав на земельные участки;

Результатом административной процедуры является постановление администрации МО р.п. Первомайский Щекинского района о бесплатном предоставлении заявителю в собственность бесплатно земельного участка, либо проект договора купли-продажи земельного участка, либо решение об отказе в предоставлении Муниципальной услуги.

Максимальный срок выполнения административной процедуры – 14 календарных дней.

24. Выдача (направление) заявителю документов (информации), подтверждающих предоставление Муниципальной услуги (отказ в предоставлении Муниципальной услуги)

Основанием начала выполнения административной процедуры является поступление от должностного лица, ответственного за формирование результата предоставления Муниципальной услуги, постановления администрации МО р.п. Первомайский Щекинского района о предоставлении в собственность бесплатно земельного участка садоводу, огороднику, дачнику или предоставлении в собственность бесплатно земельного участка садоводческому, огородническому и дачному некоммерческому объединению, либо проекта договора купли-продажи земельного участка, либо решения об отказе в предоставлении муниципальной услуги.

Должностным лицом, ответственным за выполнение административной процедуры, является специалист Отдела и (или) МФЦ, уполномоченный на выдачу (направление) заявителю документов (информации), подтверждающих предоставление Муниципальной услуги (далее — должностное лицо, ответственное за выдачу документов).

Должностное лицо, ответственное за выдачу документов, выдает (направляет) заявителю постановление администрации МО р.п. Первомайский Щекинского района о бесплатном предоставлении заявителю в собственность бесплатно земельного участка, либо проект договора купли-продажи земельного участка, либо решение об отказе в предоставлении Муниципальной услуги.

Порядок выдачи (направления) заявителю, хранения документов (информации), подтверждающих предоставление Муниципальной услуги, определяется инструкцией по делопроизводству администрации МО р.п. Первомайский Щекинского района.

Максимальный срок выполнения административной процедуры составляет 3 календарных дня.

Результатом административной процедуры является направление (выдача) заявителю постановления администрации МО р.п. Первомайский Щекинского района о предоставлении в собственность бесплатно земельного участка садоводу, огороднику, дачнику или предоставлении в собственность бесплатно земельного участка садоводческому, огородническому и дачному некоммерческому объединению, либо проекта договора купли-продажи земельного участка, либо решения об отказе в предоставлении Муниципальной услуги.

IV. Формы контроля за исполнением административного регламента

25. Контроль за соблюдением последовательности действий, определенных административными процедурами по предоставлению муниципальной услуги, и принятием решений сотрудниками Отдела осуществляется его непосредственным руководителем, а также лицами, ответственными за организацию работы по предоставлению муниципальной услуги.

26. Текущий контроль (плановый контроль) осуществляется путем проведения начальником Отдела соблюдения сотрудниками Отдела положений действующего законодательства, регулирующего правоотношения в сфере предоставления муниципальной услуги.

27. Контроль за полнотой и качеством предоставления муниципальной услуги включает в себя проведение проверок с периодичностью 1 раз в полугодие, направленных на выявление и устранение причин и условий, вследствие которых были нарушены права и свободы граждан, а также рассмотрение, принятие решений и подготовку ответов на обращения граждан, содержащих жалобы на решения специалистов, осуществляющих предоставление муниципальной услуги.

Внеплановый контроль осуществляется при поступлении обращения потребителя муниципальной услуги с претензией либо жалобой.

Внеплановый контроль за соблюдением и исполнением должностными лицами положений административного регламента муниципальной услуги осуществляется начальником Отдела в форме служебного расследования при поступлении претензий и жалоб по вопросам исполнения муниципальной услуги.

28. Проверка соответствия полноты и качества предоставления муниципальной услуги предъявляемым требованиям осуществляется на основании нормативных правовых актов Российской Федерации, Тульской области, муниципального образования р.п. Первомайский Щекинского района.

29. В случае выявления нарушений прав заявителей по результатам проведенных проверок в отношении виновных лиц принимаются меры в соответствии с действующим законодательством.

30. Ответственность за нарушение установленного порядка исполнения Регламента наступает в соответствии с законодательством Российской Федерации.

V. Досудебный (внесудебный) порядок обжалования решений и действий (бездействия) органа, предоставляющего муниципальную услугу, а также должностных лиц, участвующих в предоставлении муниципальной услуги

31. Заявитель может сообщить о нарушении своих прав и законных интересов, противоправных решениях, действиях (бездействии) органа, предоставляющего муниципальную услугу, а также должностных лиц Отдела в следующих случаях:

1) нарушение срока регистрации запроса о предоставлении муниципальной услуги, запроса, указанного в статье 15.1 Федерального закона РФ от 27.07.2010 № 210-ФЗ «Об организации предоставления государственных и муниципальных услуг» (далее – Федеральный закон от 27.07.2010 № 210-ФЗ);

2) нарушение срока предоставления муниципальной услуги. В указанном случае досудебное (внесудебное) обжалование заявителем решений и действий (бездействия) многофункционального центра, работника многофункционального центра возможно в случае, если на многофункциональный центр, решения и действия (бездействие) которого обжалуются, возложена функция по предоставлению соответствующих муниципальных услуг в полном объеме в порядке, определенном частью 1.3 статьи 16 Федерального закона от 27.07.2010 № 210-ФЗ;

3) требование у заявителя документов или информации либо осуществления действий, представление или осуществление которых не предусмотрено нормативными правовыми актами Российской Федерации, нормативными правовыми актами субъектов Российской Федерации, муниципальными правовыми актами для предоставления муниципальной услуги;

4) отказ в приеме документов, предоставление которых предусмотрено нормативными правовыми актами Российской Федерации, нормативными правовыми актами субъектов Российской Федерации, муниципальными правовыми актами для предоставления муниципальной услуги, у заявителя;

5) отказ в предоставлении муниципальной услуги, если основания отказа не предусмотрены федеральными законами и принятыми в соответствии с ними иными нормативными правовыми актами Российской Федерации, законами и иными нормативными правовыми актами субъектов Российской Федерации, муниципальными правовыми актами. В указанном случае досудебное (внесудебное) обжалование заявителем решений и действий (бездействия) многофункционального центра, работника многофункционального центра возможно в случае, если на многофункциональный центр, решения и действия (бездействие) которого обжалуются, возложена функция по предоставлению соответствующих муниципальных услуг в полном объеме в порядке, определенном частью 1.3 статьи 16 Федерального закона от 27.07.2010 № 210-ФЗ;

6) затребование с заявителя при предоставлении муниципальной услуги платы, не предусмотренной нормативными правовыми актами Российской Федерации, нормативными правовыми актами субъектов Российской Федерации, муниципальными правовыми актами;

7) отказ органа, предоставляющего муниципальную услугу, должностного лица органа, предоставляющего муниципальную услугу, многофункционального центра, работника многофункционального центра, организаций, предусмотренных частью 1.1 статьи 16 Федерального закона от 27.07.2010 № 210-ФЗ, или их работников в исправлении допущенных ими опечаток и ошибок в выданных в результате предоставления муниципальной услуги документах либо нарушение установленного срока таких исправлений. В указанном случае досудебное (внесудебное) обжалование заявителем решений и действий (бездействия) многофункционального центра, работника многофункционального центра возможно в случае, если на многофункциональный центр, решения и действия (бездействие) которого обжалуются, возложена функция по предоставлению соответствующих муниципальных услуг в полном объеме в порядке, определенном частью 1.3 статьи 16 Федерального закона от 27.07.2010 № 210-ФЗ;

8) нарушение срока или порядка выдачи документов по результатам предоставления муниципальной услуги;

9) приостановление предоставления муниципальной услуги, если основания приостановления не предусмотрены федеральными законами и принятыми в соответствии с ними иными нормативными правовыми актами Российской Федера-

ции, законами и иными нормативными правовыми актами субъектов Российской Федерации, муниципальными правовыми актами. В указанном случае досудебное (внесудебное) обжалование заявителем решений и действий (бездействия) многофункционального центра, работника многофункционального центра возможно в случае, если на многофункциональный центр, решения и действия (бездействие) которого обжалуются, возложена функция по предоставлению соответствующих муниципальных услуг в полном объеме в порядке, определенном частью 1.3 статьи 16 Федерального закона от 27.07.2010 № 210-ФЗ;

10) требование у заявителя при предоставлении муниципальной услуги документов или информации, отсутствие и (или) недостоверность которых не указывались при первоначальном отказе в приеме документов, необходимых для предоставления муниципальной услуги, либо в предоставлении муниципальной услуги, за исключением случаев, предусмотренных пунктом 4 части 1 статьи 7 Федерального закона от 27.07.2010 № 210-ФЗ. В указанном случае досудебное (внесудебное) обжалование заявителем решений и действий (бездействия) многофункционального центра, работника многофункционального центра возможно в случае, если на многофункциональный центр, решения и действия (бездействие) которого обжалуются, возложена функция по предоставлению соответствующих муниципальных услуг в полном объеме в порядке, определенном частью 1.3 статьи 16 Федерального закона от 27.07.2010 № 210-ФЗ.

32. Общие требования к порядку подачи и рассмотрения жалобы:

Жалоба подается в Отдел в письменной форме на бумажном носителе; в электронной форме с использованием информационно-телекоммуникационной сети «Интернет»; может быть направлена по почте с уведомлением; может быть принята при личном приеме заявителя.

Жалоба должна содержать:

1) наименование органа, предоставляющего муниципальную услугу, должностного лица органа, предоставляющего муниципальную услугу, либо муниципального служащего, многофункционального центра, его руководителя и (или) работника, организаций, предусмотренных частью 1.1 статьи 16 Федерального закона от 27.07.2010 № 210-ФЗ, их руководителей и (или) работников, решения и действия (бездействие) которых обжалуются;

2) фамилию, имя, отчество (последнее – при наличии), сведения о месте жительства заявителя – физического лица либо наименование, сведения о месте нахождения заявителя – юридического лица, а также номер (номера) контактного телефона, адрес (адреса) электронной почты (при наличии) и почтовый адрес, по которым должен быть направлен ответ заявителю;

3) сведения об обжалуемых решениях и действиях (бездействии) органа, предоставляющего муниципальную услугу, должностного лица органа, предоставляющего муниципальную услугу, либо муниципального служащего, многофункционального центра, работника многофункционального центра, организаций, предусмотренных частью 1.1 статьи 16 Федерального закона от 27.07.2010 № 210-ФЗ, их работников;

4) доводы, на основании которых заявитель не согласен с решением и действием (бездействием) органа, предоставляющего муниципальную услугу, должностного лица органа, предоставляющего муниципальную услугу, либо муниципального служащего, многофункционального центра, работника многофункционального центра, организаций, предусмотренных частью 1.1 статьи 16 Федерального закона от 27.07.2010 № 210-ФЗ, их работников. Заявителем могут быть представлены документы (при наличии), подтверждающие доводы заявителя, либо их копии.

33. Общие требования к рассмотрению жалобы:

1) жалоба поступившая в Отдел, подлежит рассмотрению должностным лицом, наделенным полномочиями по рассмотрению жалоб, в течение 15 рабочих дней со дня ее регистрации, а в случае обжалования отказа Отдела в приеме документов у заявителя либо в исправлении допущенных опечаток и ошибок или в случае обжалования нарушения установленного срока таких исправлений – в течение 5 рабочих дней со дня ее регистрации, если действующим законодательством Российской Федерации не установлены случаи, при которых срок рассмотрения жалобы может быть сокращен;

2) по результатам рассмотрения жалобы Отдел принимает одно из следующих решений:

- удовлетворяет жалобу, в том числе в форме отмены принятого решения, исправления допущенных Отделом опечаток и ошибок в выданных в результате предоставления муниципальной услуги документах, возврата заявителю денежных средств, взимание которых не предусмотрено нормативными правовыми актами Российской Федерации, нормативными правовыми актами субъектов Российской Федерации, муниципальными правовыми актами, а также в иных формах;

- отказывает в удовлетворении жалоб.

Не позднее дня, следующего за днем принятия решения по рассмотрению жалобы, заявителю в письменной форме и по желанию заявителя в электронной форме, направляется мотивированный ответ о результатах рассмотрения жалобы.

В случае установления в ходе или по результатам рассмотрения жалобы признаков состава административного правонарушения или преступления, должностное лицо, наделенное полномочиями по рассмотрению жалоб в соответствии с настоящим административным регламентом, незамедлительно направляет имеющиеся материалы в органы прокуратуры.

Приложение 1
к административному регламенту предоставления
муниципальной услуги «Предоставление в собственность земельных
участков садоводам, огородникам, дачникам и их садоводческим,
огороднническим и дачным некоммерческим объединениям»

Главе (наименование ОМСУ)

от _____

(для юридических лиц – полное наименование, организационно– правовая форма, сведения о государственной регистрации;

для физических лиц – фамилия, имя, отчество, паспортные данные)

Адрес заявителя: _____

(юридический адрес юр лица; место регистрации физического лица)

Телефон (факс) заявителя _____

Иные сведения о заявителе _____

ЗАЯВЛЕНИЕ
о предоставлении в собственность земельных участков садоводам, огородникам, дачникам и их садоводческим, огороднническим и дачным некоммерческим объединениям

Прошу предоставить в собственность земельный участок для _____

(целевое назначение земельного участка)

1. Кадастровый номер земельного участка (в случае если испрашиваемый земельный участок прошел государственный кадастровый учет) _____

2. Местоположение земельного участка в соответствии с выпиской из ЕГРН либо ориентировочное место его нахождения (в случае если земельный участок не сформирован и в отношении его не проведен государственный кадастровый уч ет)_____

3. Площадь земельного участка в соответствии с выпиской из ЕГРН на земельный участок или ориентировочная площадь земельного участка и ее обоснование (в случае если земельный участок не сформирован и в отношении его не проведен государственный кадастровый учет)_____

Для получения Услуги прилагаются следующие документы:

1._____

2._____

3._____

4._____

5._____

*Конечный результат предоставления Услуги прошу:

вручить лично, направить по месту фактического проживания (месту нахождения) в форме документа на бумажном носителе; направить по электронной почте, представить с использованием Портала государственных и муниципальных услуг (функций) в форме электронного документа (нужное подчеркнуть).

Банковские реквизиты (наименование банка, ИНН банка, расчетный счет, корр. счет, БИК и т.п., фамилия, имя, отчество руководителя) – для юридических лиц

_____

_____/_____

(дата) (подпись заявителя)

СОГЛАСИЕ
на обработку персональных данных гражданина,
обратившегося за предоставлением муниципальной услуги

Я, _____,

в соответствии с требованиями статьи 9 Федерального закона от 27.07.2006 г. № 152-ФЗ «О персональных данных», подтверждаю свое согласие на обработку моих персональных данных, необходимых для предоставления муниципальной услуги при условии, что обработка персональных данных осуществляется строго лицом, уполномоченным на осуществление работы с персональными данными, обязанным сохранять служебную информацию, ставшую ему известной в связи с исполнением должностных обязанностей.

Специалист, получающий для работы конфиденциальный документ, несет ответственность за сохранность носителя и конфиденциальность информации.

Подтверждаю, что ознакомлен(а) с положениями Федерального закона от 27.07.2006 г. № 152-ФЗ «О персональных данных», права и обязанности в области защиты персональных данных мне разъяснены.

_____/_____

(дата/подпись заявителя)

Приложение 2
к административному регламенту предоставления
муниципальной услуги «Предоставление в собственность земельных
участков садоводам, огородникам, дачникам и их садоводческим,
огороднническим и дачным некоммерческим объединениям»

Показатели доступности и качества предоставления Услуги	Нормативное значение показателя
1.1. Удовлетворенность муниципального органа и заявителей качеством и полнотой предоставления информации о порядке и условиях получения Услуги посредством:	
– телефонной связи (предоставление по запросу, обращению)	100% (от числа запросов, обращений)
– факсимильной связи (предоставление по запросу, обращению)	100% (от числа запросов, обращений)
– почтовой связи, в том числе электронной почты (предоставление по запросу, обращению)	100% (от числа запросов, обращений)
– размещения информации на стендах в местах предоставления Услуги	100%
– в информационно-телекоммуникационной сети Интернет, в том числе на официальном сайте администрации МО р.п. Первомайский Щекинского района в информационно-телекоммуникационной сети Интернет	100%
2.1. Доля случаев предоставления Услуги в установленный срок с момента сдачи документов	100%
2.2. Доля заявителей, ожидавших в очереди для подачи документов, с целью предоставления Услуги, не более установленного Административным регламентом	100%
2.3. Соблюдение срока регистрации обращения государственного органа и заявления заявителя	100%
2.4. Доля заявителей, ожидавших в очереди для получения результата предоставления Услуги, не более установленного Регламентом	100%
3.1. Доля заявителей, удовлетворенных качеством процесса предоставления Услуги	100%
3.2. Доля заявителей, удовлетворенных качеством результата предоставления Услуги	100%
3.3. Доля случаев правильно оформленных документов специалистом, участвующим в процессе предоставления Услуги	95%
4.1. Соответствие помещений, отведенных для предоставления Услуги, в том числе мест ожидания приема, санитарно-эпидемиологическим и санитарно-гигиеническим требованиям, наличие системы противопожарной и охранной сигнализации, оборудованность информационными стендами, средствами электронной техники, местами для оформления заявителями документов (заявления, запроса), а также доступными местами общественного пользования (туалета)	100%
4.2. Оборудованность рабочих мест специалистов, участвующих в процессе предоставления Услуги, средствами телефонной и телекоммуникационной связи, функциональной мебелью, канцелярскими принадлежностями, компьютерной техникой с возможностью выхода в информационно-телекоммуникационную сеть Интернет, иной оргтехникой	100%
5.1. Укомплектованность управления структурного подразделения, необходимым количеством специалистов	100%
5.2. Доля специалистов, участвующих в процессе предоставления Услуги, с высшим профессиональным образованием	90%
6.1. Доля обоснованных жалоб к общему количеству обслуженных потребителей по данному виду Услуги	5%
6.2. Доля обоснованных жалоб, рассмотренных в установленный срок	100%
6.3. Доля заявителей, удовлетворенных существующим порядком досудебного обжалования	95%
6.4. Доля заявителей, удовлетворенных сроками досудебного обжалования	100%
6.5. Доля заявителей, удовлетворенных качеством досудебного обжалования	99,9%
6.6. Доля заявителей, обратившихся за обжалованием действий (бездействия) и решений, осуществляемых и принятых в ходе предоставления Услуги, в судебном порядке	0,1%
7.1. Доля заявителей, удовлетворенных вежливостью специалистов, участвующих в процессе предоставления Услуги	100%
8.1. Количество заявителей, обратившихся за получением информации о муниципальной услуге, о порядке предоставления Услуги	(человек)
8.2. Количество заявителей, обратившихся за предоставлением Услуги	(человек)

Приложение 3
к административному регламенту предоставления
муниципальной услуги «Предоставление в собственность земельных
участков садоводам, огородникам, дачникам и их садоводческим,
огороднническим и дачным некоммерческим объединениям»

БЛОК-СХЕМА
Алгоритм предоставления муниципальной услуги «Предоставление в собственность земельных участков садоводам, огородникам, дачникам и их садоводческим, огороднническим и дачным некоммерческим объединениям»

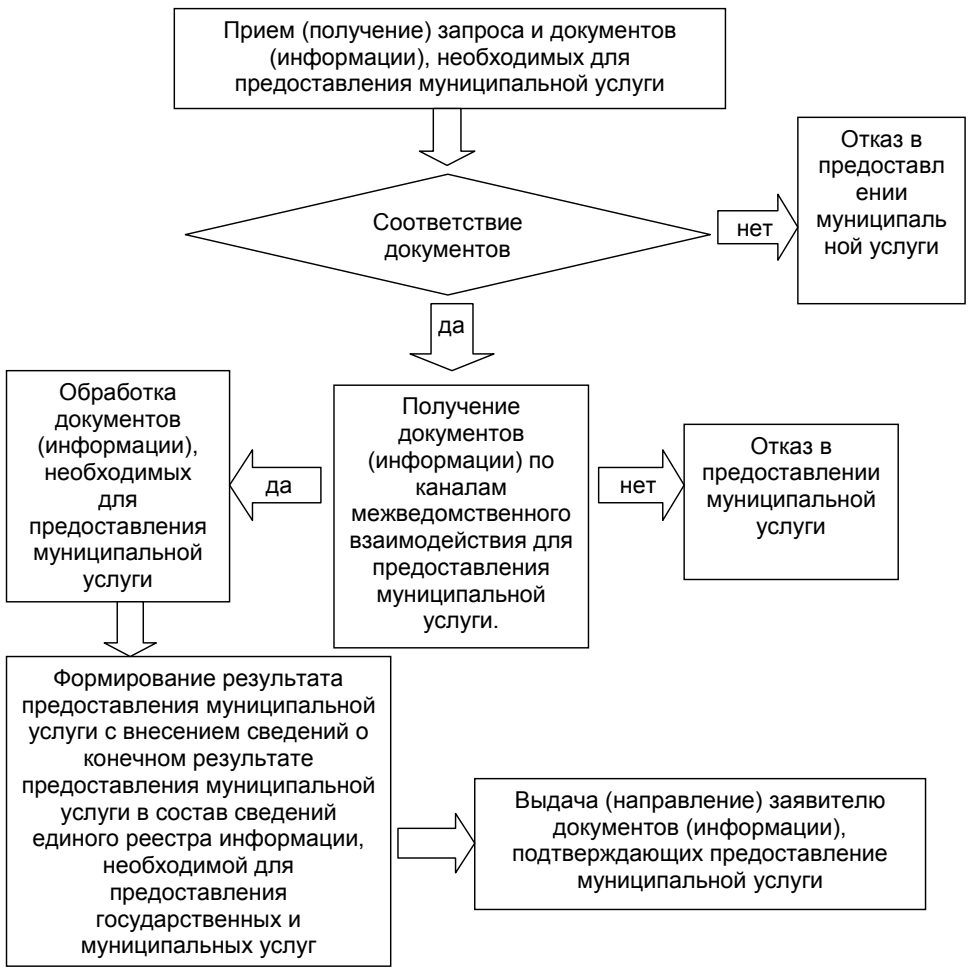

Тульская область

Муниципальное образование р.п. Первомайский Щекинского района

Администрация

ПОСТАНОВЛЕНИЕ

от «07» октября 2020 года **№ 238**

О внесении изменений в постановление администрации МО р.п. Первомайский Щекинского района от 22.03.2017 № 71 «Об утверждении административного регламента предоставления муниципальной услуги «Предоставление в безвозмездное пользование земельных участков»

В соответствии с Федеральным законом от 27.07.2010 №210-ФЗ «Об организации предоставления государственных и муниципальных услуг», Федеральным законом от 06.10.2003 № 131-ФЗ «Об общих принципах организации местного самоуправления в Российской Федерации», Федерального закона от 19.12.2016 №445-ФЗ «О внесении изменений в статьи 51 и 55 Градостроительного кодекса Российской Федерации», на основании Устава муниципального образования рабочий поселок Первомайский администрация МО р.п. Первомайский ПОСТАНОВЛЯЕТ:

1. Приложение к постановлению администрации МО р.п. Первомайский Щекинского района от 22.03.2017 № 71 «Об утверждении административного регламента предоставления муниципальной услуги «Предоставление в безвозмездное пользование земельных участков» изложить в редакции Приложения к настоящему постановлению.

2. Опубликовать настоящее постановление в информационном бюллетене «Первомайские вести» и разместить на официальном сайте МО р.п. Первомайский Щекинского района.

3. Постановление вступает в силу со дня официального опубликования.

Глава администрации муниципального
образования р.п. Первомайский
Щекинского района И.И. Шепелёва

Приложение
к постановлению администрации муниципального
образования р.п. Первомайский Щекинского района
от 07.10.2020 № 238

Приложение
к постановлению администрации муниципального
образования р.п. Первомайский Щекинского района
от 22.03.2017 № 71

Административный регламент предоставления муниципальной услуги
«Предоставление в безвозмездное пользование земельных участков»

I. Общие положения

1. Термины, понятия и принятые сокращения, используемые в административном регламенте

Административный регламент предоставления муниципальной услуги «Предоставление в безвозмездное пользование земельных участков» (далее – Административный регламент и муниципальная услуга соответственно) разработан в целях повышения качества предоставления и доступности муниципальной услуги, определяет требования к порядку предоставления муниципальной услуги, стандарт предоставления муниципальной услуги, сроки и последовательность действий получателя муниципальной услуги (заявителя) при предоставлении муниципальной услуги.

В целях применения административного регламента используются следующие термины, понятия и принятые сокращения:

административный регламент – нормативный правовой акт, устанавливающий порядок предоставления муниципальной услуги и стандарт предоставления муниципальной услуги;

муниципальная услуга, предоставляемая отделом по административно-правовым вопросам и земельно-имущественным отношениям администрации МО р.п. Первомайский Щекинского района – деятельность по реализации функций структурными подразделениями, которая осуществляется по запросам заявителей в пределах полномочий структурного подразделения администрации МО р.п. Первомайский Щекинского района, предоставляющего муниципальные услуги, по решению вопросов местного значения, установленных в соответствии с Федеральным законом от 06.10.2003 года № 131-ФЗ «Об общих принципах организации местного самоуправления в Российской Федерации» и Уставом муниципального образования Щекинский район;

стандарт муниципальной услуги – обязательные для исполнения правила, устанавливающие в интересах заявителя (получателя) муниципальной услуги, включающие характеристики процесса, формы, содержания, результата оказания данной муниципальной услуги;

заявители – физические и юридические лица, либо их уполномоченные в установленном законом порядке представители, обратившиеся в администрацию Щекинского района с заявлением о предоставлении муниципальной услуги;

предоставление муниципальных услуг в электронной форме – предоставление муниципальных услуг с использованием информационно-телекоммуникационных технологий, в том числе с использованием портала государственных и муниципальных услуг, многофункциональных центров, включая осуществление в рамках такого предоставления электронного взаимодействия между государственными органами, органами местного самоуправления, организациями и заявителями;

портал государственных и муниципальных услуг – государственная информационная система, обеспечивающая предоставление государственных и муниципальных услуг в электронной форме, а также доступ заявителей к сведениям о государственных и муниципальных услугах, предназначенным для распространения с использованием информационно-телекоммуникационной сети Интернет и размещенным в государственных и муниципальных информационных системах, обеспечивающих ведение реестров государственных и муниципальных услуг;

подведомственная органу местного самоуправления организация – муниципальное учреждение либо унитарное предприятие, созданные соответственно государственным органом Российской Федерации, органом местного самоуправления;

межведомственное информационное взаимодействие – осуществляемое в целях предоставления государственных и муниципальных услуг взаимодействие по вопросам обмена документами и информацией, в том числе в электронной форме, между органами, предоставляющими государственные услуги, органами, предоставляющими муниципальные услуги, подведомственными государственным органам или органам местного самоуправления организациями, участвующими в предоставлении государственных или муниципальных услуг, иными государственными органами, органами местного самоуправления, многофункциональными центрами;

межведомственный запрос – документ на бумажном носителе или в форме электронного документа о представлении документов и информации, необходимых для предоставления государственной или муниципальной услуги, направленный органом, предоставляющим государственную услугу, органом, предоставляющим муниципальную услугу, либо многофункциональным центром в государственный орган, орган местного самоуправления, подведомственную государственному органу или органу местного самоуправления организацию, участвующую в предоставлении государственных или муниципальных услуг, на основании запроса заявителя о предоставлении государственной или муниципальной услуги и соответствующий требованиям, установленным действующим законодательством;

предоставление муниципальных услуг в электронной форме – предоставление муниципальных услуг с использованием информационно-телекоммуникационных технологий, в том числе с использованием портала государственных и муниципальных услуг, многофункциональных центров, универсальной электронной карты и других средств, включая осуществление в рамках такого предоставления электронного взаимодействия между государственными органами, органами местного самоуправления, организациями и заявителями;

АСЭД – автоматизированная система электронного документооборота, в которой осуществляется регистрация входящей и исходящей корреспонденции отраслевых (функциональных) и территориальных органов администрации Щекинского района;

жалоба на нарушение порядка предоставления муниципальной услуги (далее – жалоба) – требование заявителя или его законного представителя о восстановлении или защите нарушенных прав или законных интересов заявителя органом, предоставляющим муниципальную услугу, должностным лицом органа, предоставляющего муниципальную услугу, либо муниципальным служащим при получении данным заявителем муниципальной услуги;

РПГУ – региональный портал государственных и муниципальных услуг;

МФЦ – многофункциональный центр предоставления государственных и муниципальных.

2. Предмет регулирования административного регламента

Предметом регулирования Административного регламента является оформление земельных участков в безвозмездное пользование.

3. Круг заявителей:

В качестве заявителей при получении муниципальной услуги могут выступать юридические и физические лица.

Земельные участки, находящиеся в государственной или муниципальной собственности, могут быть предоставлены в безвозмездное пользование:

1) органам государственной власти и органам местного самоуправления сроком до одного года;

2) государственным и муниципальным учреждениям (бюджетным, казенным, автономным) сроком до одного года;

3) казенным предприятиям сроком до одного года;

4) центрам исторического наследия президентов Российской Федерации, прекративших исполнение своих полномочий, сроком до одного года;

5) религиозным организациям для размещения зданий, сооружений религиозного или благотворительного назначения на срок до десяти лет;

6) религиозным организациям, если на таких земельных участках расположены принадлежащие им на праве безвозмездного пользования здания, сооружения, на срок до прекращения прав на указанные здания, сооружения;

7) некоммерческим организациям, созданным гражданами, для ведения огородничества или садоводства на срок не более чем пять лет;

8) некоммерческим организациям, созданным гражданами, в целях жилищного строительства в случаях и на срок, которые предусмотрены федеральными законами;

9) работникам организаций отдельных отраслей экономики, в том числе организаций транспорта, лесного хозяйства, лесной промышленности, организаций, осуществляющих деятельность в сфере охотничьего хозяйства, федеральных государственных бюджетных учреждений, осуществляющих управление государственными природными заповедниками и национальными парками;

10) лицам, с которыми в соответствии с Федеральным законом от 5 апреля 2013 года № 44-ФЗ «О контрактной системе в сфере закупок товаров, работ, услуг для обеспечения государственных и муниципальных нужд» заключены гражданско-правовые договоры на строительство или реконструкцию объектов недвижимости, осуществляемые полностью за счет средств федерального бюджета, средств бюджета субъекта Российской Федерации или средств местного бюджета, на срок исполнения этих договоров;

11) гражданину для ведения личного подсобного хозяйства или осуществления крестьянским (фермерским) хозяйством его деятельности в муниципальных образованиях, определенных законом субъекта Российской Федерации, на срок не более чем шесть лет;

12) гражданам, которые работают по основному месту работы в таких муниципальных образованиях по специальностям, установленным законом субъекта Российской Федерации, для индивидуального жилищного строительства или ведения личного подсобного хозяйства в муниципальных образованиях, определенных законом субъекта Российской Федерации, на срок не более чем шесть лет;

13) гражданину, если на земельном участке находится служебное жилое помещение в виде жилого дома, предоставленное этому гражданину, на срок права пользования таким жилым помещением;

14) гражданам в целях осуществления сельскохозяйственной деятельности (в том числе пчеловодства) для собственных нужд на лесных участках на срок не более чем пять лет;

15) гражданам и юридическим лицам для сельскохозяйственного, охотхозяйственного, лесохозяйственного и иного использования, не предусматривающего строительства зданий, сооружений, если такие земельные участки включены в утвержденный в установленном Правительством Российской Федерации порядке перечень земельных участков, предоставленных для нужд обороны и безопасности и временно не используемых для указанных нужд, на срок не более чем пять лет;

16) лицам, относящимся к коренным малочисленным народам Севера, Сибири и Дальнего Востока Российской Федерации, и их общинам в местах традиционного проживания и традиционной хозяйственной деятельности для размещения зданий, сооружений, необходимых в целях сохранения и развития традиционных образа жизни, хозяйствования и промыслов коренных малочисленных народов Севера, Сибири и Дальнего Востока Российской Федерации, на срок не более чем десять лет;

17) лицам, с которыми в соответствии с Федеральным законом от 29 декабря 2012 года №275-ФЗ «О государственном оборонном заказе», Федеральным законом «О контрактной системе в сфере закупок товаров, работ, услуг для обеспечения государственных и муниципальных нужд» заключены государственные контракты на выполнение работ, оказание услуг для обеспечения обороны страны и безопасности государства, осуществляемых полностью за счет средств федерального бюджета, если для выполнения этих работ и оказания этих услуг необходимо предоставление земельного участка, на срок исполнения указанного контракта;

18) лицу, право безвозмездного пользования которого на земельный участок, находящийся в государственной или муниципальной собственности, прекращено в связи с изъятием земельного участка для государственных или муниципальных нужд, взамен изъятого земельного участка на срок, установленный настоящим пунктом в зависимости от основания возникновения права безвозмездного пользования на изъятый земельный участок;

19) лицу, имеющему право на заключение договора безвозмездного пользования земельным участком, в случае и в порядке, которые предусмотрены Федеральным законом от 24 июля 2008 года N 161-ФЗ «О содействии развитию жилищного строительства».

От имени физических и юридических лиц в предоставлении муниципальной услуги могут обращаться лица, действующие в соответствии с законодательством Российской Федерации, учредительными документами либо доверенностью, оформленной в установленном порядке.

4. Требования к информированию о порядке предоставления муниципальной услуги

Информирование о порядке предоставления муниципальной услуги осуществляется:

- непосредственно в отделе по административно-правовым вопросам и земельно-имущественным отношениям администрации МО р.п. Первомайский Щекинского района (далее – Отдел);
- в МФЦ;
- с использованием средств почтовой, телефонной связи, публикаций в средствах массовой информации, электронного информирования, в том числе и на РПГУ.

Местонахождение администрации МО р.п. Первомайский Щекинского района: 301212, Тульская область, Щекинский район, р.п. Первомайский, проспект Улитина, д. 12.

Местонахождение отдела по административно-правовым вопросам и земельно-имущественным отношениям администрации МО р.п. Первомайский Щекинского района: 301212, Тульская область, Щекинский район, р.п. Первомайский, проспект Улитина, д. 12.

Местонахождение многофункционального центра: 301248, Тульская область, г. Щекино, ул. Шахтерская, д. 21.

График работы администрации МО р.п. Первомайский Щекинского района, отдела по административно-правовым вопросам и земельно-имущественным отношениям администрации МО р.п. Первомайский Щекинского района, предоставляющего муниципальную услугу:

понедельник – четверг с 9.00 – 18.00

пятница и предпраздничные дни с 9.00 – 17.00

обеденный перерыв с 13.00 – 13.48.

Приемные дни для получателей муниципальной услуги в отделе по административно-правовым вопросам и земельно-имущественным отношениям администрации МО р.п. Первомайский Щекинского района:

понедельник – пятница.

Адрес электронной почты администрации МО р.п. Первомайский Щекинского района: ased_mo_r.p.pervomaiskiy@tularegion.ru.

Адрес официального сайта МО р.п. Первомайский Щекинский район: http://pervomayskiy-mo.ru/.

Адрес РПГУ: http://www.gosuslugi71.ru.

Справочные телефоны, по которым можно получить информацию о предоставлении муниципальной услуги:

– в отделе по административно-правовым вопросам и земельно-имущественным отношениям администрации МО р.п. Первомайский Щекинского района: (48751) 6-45-40.

5. Права заявителей при получении муниципальной услуги

Заявитель имеет право на получение сведений о ходе предоставления муниципальной услуги с момента приема его заявления и документов на предоставление муниципальной услуги. Заявителю предоставляются сведения о том, на каком этапе (в процессе выполнения какой административной процедуры) муниципальной услуги находится представленный им запрос.

Для получения сведений о ходе предоставления муниципальной услуги заявителем указываются в письменном обращении (называются – при устном обращении) дата и входящий номер, проставленные в полученной при подаче запроса копии заявления, либо точный адрес и наименование объекта недвижимого имущества, а также фамилия, имя, отчество и (или) наименование заявителя.

При обращении на РПГУ заявитель авторизуется в системе и с помощью меню выбирает муниципальную услугу, реализованную в электронном виде. Заполнив необходимые поля, соответствующие входным данным из перечня представляемых документов, и прикрепив электронные копии документов, пользователь портала оставляет заявку на оказание услуги. Изменения статуса заявки муниципальной услуги заявитель может в режиме реального времени отслеживать в личном кабинете на РПГУ.

Возможность получения общей информации по регламенту муниципальной услуги, контактных данных специалистов, адреса ближайшего МФЦ реализована на региональном портале без необходимости обязательной авторизации.

Основными требованиями к информированию заявителей о правилах предоставления муниципальной услуги являются:

- достоверность предоставляемой информации;
- четкость в изложении информации;
- полнота информирования;
- наглядность форм предоставляемой информации (при письменном информировании);
- удобство и доступность получения информации;
- оперативность предоставления информации.

Информация о месте нахождения и графике работы Отдела размещается на официальном сайте МО р.п. Первомайский Щекинского района и на РПГУ.

6. Обязанности структурных подразделений, представляющих муниципальную услугу

Отдел, участвующий в предоставлении муниципальной услуги, обязан:

- предоставлять муниципальную услугу в соответствии с Административным регламентом;
- обеспечивать возможность получения заявителем муниципальной услуги в электронной форме, если это не запрещено законом, а также в иных формах, предусмотренных законодательством Российской Федерации, по выбору заявителя;
- представлять в иные органы, предоставляющие государственные услуги, органы, предоставляющие муниципальные услуги, в подведомственные государственным органам или органам местного самоуправления организации, участвующие в предоставлении государственных и муниципальных услуг, по межведомственным запросам таких органов и организаций документы и информацию, необходимые для предоставления государственных и муниципальных услуг безвозмездно, а также получать от иных органов, предоставляющих государственные услуги, органов, предоставляющих муниципальные услуги, государственных органов, от подведомственных государственным органам или органам местного самоуправления организаций, участвующих в предоставлении государственных и муниципальных услуг, такие документы и информацию;
- исполнять иные обязанности в соответствии с требованиями действующего законодательства, регулирующего отношения, возникающие в связи с предоставлением муниципальной услуги.

II. Стандарт предоставления муниципальной услуги

7. Наименование муниципальной услуги: «Предоставление в безвозмездное пользование земельных участков».

Полномочия по предоставлению муниципальной услуги осуществляются администрацией МО р.п. Первомайский Щекинского района и осуществляется через Отдел.

Предоставление муниципальной услуги осуществляется во взаимодействии с:

– Отделением №28 в г. Щёкино государственного бюджетного учреждения Тульской области «Многофункциональный центр предоставления государственных и муниципальных услуг» (Тульская область, г. Щекино, ул. Шахтерская, д. 21);

– Щекинским отделом управления Федеральной службы государственной регистрации, кадастра и картографии по Тульской области (Тульская область, г. Щекино, ул. Советская, д. 17);

– Межрайонной инспекцией Федеральной налоговой службы России № 5 по Тульской области (Тульская область, г. Щекино, ул. Мира, д.4).

8. Результат предоставления муниципальной услуги.

Результатом предоставления муниципальной услуги является:

1. отказ в предоставлении муниципальной услуги с обоснованием причин отказа;

2. предоставление в безвозмездное пользование земельного участка.

Предоставление муниципальной услуги завершается путем выдачи (направления) заявителю:

1. письма администрации Щекинского района, содержащего обоснованный отказ в предоставлении муниципальной услуги.

2. проекта договора безвозмездного пользования земельным участком;

Получение заявителями (представителями заявителей) результатов предоставления муниципальной услуги в электронной форме не предусмотрено.

9. Срок предоставления муниципальной услуги.

Общий срок предоставления муниципальной услуги не может превышать 30 календарных дней со дня поступления заявления.

10. Правовые основания для предоставления муниципальной услуги.

Предоставление муниципальной услуги осуществляется в соответствии с:

– Земельным кодексом Российской Федерации от 25.10.2001 № 136-ФЗ;

– Федеральным законом от 27.07.2010 № 210-ФЗ «Об организации предоставления государственных и муниципальных услуг»;

– Федеральным законом от 25.10.2001 № 137-ФЗ «О введении в действие Земельного кодекса Российской Федерации»;

– Федеральным законом от 27.07.2006 № 152-ФЗ «О персональных данных»;

– Федеральным законом от 06.10.2003 № 131-ФЗ «Об общих принципах организации местного самоуправления в Российской Федерации»;

– Постановлением Правительства Российской Федерации от 24.10.2011г. №861 «О федеральных государственных информационных системах, обеспечивающих предоставление в электронной форме государственных и муниципальных услуг (осуществление функций)»;

– Уставом муниципального образования Щекинский район;

– иными нормативными правовыми актами Российской Федерации, Тульской области, органов местного самоуправления муниципального образования Щекинский район, регламентирующие правоотношения в сфере предоставления муниципальной услуги.

В целях, связанных с предоставлением муниципальной услуги, используются документы и информация, обрабатываемые, в том числе посредством межведомственного запроса, с использованием межведомственного информационного взаимодействия.

11. Исчерпывающий перечень документов, необходимых для предоставления муниципальной услуги.

1. Для предоставления муниципальной услуги заявитель представляет заявление, оформленное согласно Приложению 1 к Административному регламенту.

Заявление должно быть подписано заявителем, в случае подачи заявления юридическим лицом должны присутствовать дата и печать.

К заявлению прилагаются следующие документы:

– документы, подтверждающие право заявителя на приобретение земельного участка без проведения торгов и предусмотренные перечнем, установленным уполномоченным Правительством Российской Федерации федеральным органом исполнительной власти, за исключением документов, которые должны быть представлены в уполномоченный орган в порядке межведомственного информационного взаимодействия;

– документ, подтверждающий полномочия представителя заявителя, в случае, если с заявлением о предварительном согласовании предоставления земельного участка обращается представитель заявителя;

– заверенный перевод на русский язык документов о государственной регистрации юридического лица в соответствии с законодательством иностранного государства в случае, если заявителем является иностранное юридическое лицо;

– подготовленный садоводческим или огородническим некоммерческим товариществом реестр членов такого товарищества в случае, если подано заявление о предварительном согласовании предоставления земельного участка или о предоставлении земельного участка в безвозмездное пользование такому товариществу.

Все копии документов (для юридического лица) должны быть заверены подписью и печатью заявителя.

Заявитель имеет право подать заявление на предоставление муниципальной услуги в администрацию муниципального образования с приложением копий:

- лично, либо через своих представителей;
- в письменном виде по почте;
- в электронном виде на РПГУ (при наличии электронной подписи);
- через МФЦ.

2. Для предоставления муниципальной услуги заявитель вправе предоставить:

– копию свидетельства о государственной регистрации юридического лица или копию выписки из Единого государственного реестра юридических лиц (для юридических лиц);

– выписку из Единого государственного реестра прав на недвижимое имущество и сделок с ним о правах на служебное жилое помещение, в случае, если право на такой земельный участок зарегистрировано в Едином государственном реестре прав на недвижимое имущество и сделок с ним;

– выписку из ЕГРН.

Непредставление заявителем указанных документов не является основанием для отказа заявителю в предоставлении муниципальной услуги. В случае непредставления заявителем документов, указанных в подпункте 2 пункта 11 Административного регламента, специалист Отдела запрашивает необходимые документы по каналам межведомственного взаимодействия.

12. Исчерпывающий перечень оснований для отказа в приеме документов, необходимых для предоставления муниципальной услуги.

Основаниями для отказа в приеме документов являются:

- поступление заявления о предоставлении муниципальной услуги от лица, не имеющего полномочий на обращение;
- представление заявителем неправильно оформленных документов, содержащих неполные сведения, а также утративших юридическую силу документов, документов с серьезными повреждениями (подчистки, приписки, исправления), не позволяющими однозначно истолковать их содержание;
- предоставление заявителем неполного пакета документов, установленного пунктом 11 Административного регламента;
- отсутствие в заявлении адреса, по которому необходимо направить уведомление о результатах рассмотрения заявления;
- несоответствие сведений о земельном участке, указанных в заявлении, документам, приложенным к заявлению.

При предоставлении заявителем неполного пакета документов МФЦ полномочно отказать заявителю в приеме документов для предоставления муниципальной услуги.

Если указанные причины для отказа в приеме документов в последующем были устранены, заявитель вправе вновь направить заявление в администрацию муниципального образования Щекинский район.

13. Исчерпывающий перечень оснований для отказа в предоставлении муниципальной услуги.

Основаниями для отказа в предоставлении муниципальной услуги является наличие хотя бы одного из следующих оснований:

1) с заявлением о предоставлении земельного участка обратилось лицо, которое в соответствии с земельным законодательством не имеет права на приобретение земельного участка без проведения торгов;

2) указанный в заявлении о предоставлении земельного участка земельный участок предоставлен на праве постоянного (бессрочного) пользования, безвозмездного пользования, пожизненного наследуемого владения или аренды, за исключением случаев, если с заявлением о предоставлении земельного участка обратился обладатель данных прав или подано заявление о предоставлении земельного участка в соответствии с подпунктом 10 пункта 2 статьи 39.10 Земельного кодекса РФ;

3) указанный в заявлении о предоставлении земельного участка земельный участок образован в результате раздела земельного участка, предоставленного садоводческому или огородническому некоммерческому товариществу, за исключением случаев обращения с таким заявлением члена этого товарищества (если такой земельный участок является садовым или огородным) либо собственников земельных участков, расположенных в границах территории ведения гражданами садоводства или огородничества для собственных нужд (если земельный участок является земельным участком общего назначения);

3.1) указанный в заявлении о предоставлении земельного участка земельный участок предоставлен некоммерческой организации для комплексного освоения территории в целях индивидуального жилищного строительства, за исключением случаев обращения с заявлением члена этой организации либо этой организации, если земельный участок является земельным участком общего пользования этой организации;

4) на указанном в заявлении о предоставлении земельного участка земельном участке расположены здание, сооружение, объект незавершенного строительства, принадлежащие гражданам или юридическим лицам, за исключением случаев, если на земельном участке расположены сооружения (в том числе сооружения, строительство которых не завершено), размещение которых допускается на основании сервитута, публичного сервитута, или объекты, размещенные в соответствии со статьей 39.36 Земельного кодекса РФ, либо с заявлением о предоставлении земельного участка обратился собственник этих здания, сооружения, помещений в них, этого объекта незавершенного строительства, а также случаев, если подано заявление о предоставлении земельного участка и в отношении расположенных на нем здания, сооружения, объекта незавершенного строительства принято решение о сносе самовольной постройки либо решение о сносе самовольной постройки или ее приведении в соответствие с установленными требованиями и в сроки, установленные указанными решениями, не выполнены обязанности, предусмотренные частью 11 статьи 55.32 Градостроительного кодекса РФ;

5) на указанном в заявлении о предоставлении земельного участка земельном участке расположены здание, сооружение, объект незавершенного строительства, находящиеся в государственной или муниципальной собственности, за исключением случаев, если на земельном участке расположены сооружения (в том числе сооружения, строительство которых не завершено), размещение которых допускается на основании сервитута, публичного сервитута, или объекты, размещенные в соответствии со статьей 39.36 Земельного кодекса РФ, либо с заявлением о предоставлении земельного участка обратился правообладатель этих здания, сооружения, помещений в них, этого объекта незавершенного строительства;

6) указанный в заявлении о предоставлении земельного участка земельный участок является изъятым из оборота или ограниченным в обороте и его предоставление не допускается на праве, указанном в заявлении о предоставлении земельного участка;

7) указанный в заявлении о предоставлении земельного участка земельный участок является зарезервированным для государственных или муниципальных нужд в случае, если заявитель обратился с заявлением о предоставлении земельного участка в собственность, постоянное (бессрочное) пользование или с заявлением о предоставлении земельного участка в аренду, безвозмездное пользование на срок, превышающий срок действия решения о резервировании земельного участка, за исключением случая предоставления земельного участка для целей резервирования;

8) указанный в заявлении о предоставлении земельного участка земельный участок расположен в границах территории, в отношении которой с другим лицом заключен договор о развитии застроенной территории, за исключением случаев, если с заявлением о предоставлении земельного участка обратился собственник здания, сооружения, помещений в них, объекта незавершенного строительства, расположенных на таком земельном участке, или правообладатель такого земельного участка;

9) указанный в заявлении о предоставлении земельного участка земельный участок расположен в границах территории, в отношении которой с другим лицом заключен договор о развитии застроенной территории, или земельный участок образован из земельного участка, в отношении которого с другим лицом заключен договор о комплексном освоении территории, за исключением случаев, если такой земельный участок предназначен для размещения объектов федерального значения, объектов регионального значения или объектов местного значения и с заявлением о предоставлении такого земельного участка обратилось лицо, уполномоченное на строительство указанных объектов;

10) указанный в заявлении о предоставлении земельного участка земельный участок образован из земельного участка, в отношении которого заключен договор о комплексном освоении территории или договор о развитии застроенной территории, и в соответствии с утвержденной документацией по планировке территории предназначен для размещения объектов федерального значения, объектов регионального значения или объектов местного значения, за исключением случаев, если с заявлением о предоставлении в аренду земельного участка обратилось лицо, с которым заключен договор о комплексном освоении территории или договор о развитии застроенной территории, предусматривающие обязательство данного лица по строительству указанных объектов;

11) указанный в заявлении о предоставлении земельного участка земельный участок является предметом аукциона, извещение о проведении которого размещено в соответствии с пунктом 19 статьи 39.11 Земельного кодекса РФ;

12) в отношении земельного участка, указанного в заявлении о его предоставлении, поступило предусмотренное подпунктом 6 пункта 4 статьи 39.11 Земельного кодекса РФ заявление о проведении аукциона по его продаже или аукциона на право заключения договора его аренды при условии, что такой земельный участок образован в соответствии с подпунктом 4 пункта 4 статьи 39.11 Земельного кодекса РФ и уполномоченным органом не принято решение об отказе в проведении этого аукциона по основаниям, предусмотренным пунктом 8 статьи 39.11 Земельного кодекса РФ;

13) в отношении земельного участка, указанного в заявлении о его предоставлении, опубликовано и размещено в соответствии с подпунктом 1 пункта 1 статьи 39.18 Земельного кодекса РФ извещение о предоставлении земельного участка для индивидуального жилищного строительства, ведения личного подсобного хозяйства, садоводства или осуществления крестьянским (фермерским) хозяйством его деятельности;

14) разрешенное использование земельного участка не соответствует целям использования такого земельного участка, указанным в заявлении о предоставлении земельного участка, за исключением случаев размещения линейного объекта в соответствии с утвержденным проектом планировки территории;

14.1) испрашиваемый земельный участок полностью расположен в границах зоны с особыми условиями использования территории, установленные ограничения использования земельных участков в которой не допускают использования земельного участка в соответствии с целями использования такого земельного участка, указанными в заявлении о предоставлении земельного участка;

15) испрашиваемый земельный участок не включен в утвержденный в установленном Правительством Российской Федерации порядке перечень земельных участков, предоставленных для нужд обороны и безопасности и временно не используемых для указанных нужд, в случае, если подано заявление о предоставлении земельного участка в соответствии с подпунктом 10 пункта 2 статьи 39.10 Земельного кодекса РФ;

16) площадь земельного участка, указанного в заявлении о предоставлении земельного участка садоводческому или огородническому некоммерческому товариществу, превышает предельный размер, установленный пунктом 6 статьи 39.10 Земельного кодекса РФ;

17) указанный в заявлении о предоставлении земельного участка земельный участок в соответствии с утвержденными документами территориального планирования и (или) документацией по планировке территории предназначен для размещения объектов федерального значения, объектов регионального значения или объектов местного значения и с заявлением о предоставлении земельного участка обратилось лицо, не уполномоченное на строительство этих объектов;

18) указанный в заявлении о предоставлении земельного участка земельный участок предназначен для размещения здания, сооружения в соответствии с государственной программой Российской Федерации, государственной программой субъекта Российской Федерации и с заявлением о предоставлении земельного участка обратилось лицо, не уполномоченное на строительство этих здания, сооружения;

19) предоставление земельного участка на заявленном виде прав не допускается;

20) в отношении земельного участка, указанного в заявлении о его предоставлении, не установлен вид разрешенного использования;

21) указанный в заявлении о предоставлении земельного участка земельный участок не отнесен к определенной категории земель;

22) в отношении земельного участка, указанного в заявлении о его предоставлении, принято решение о предварительном согласовании его предоставления, срок действия которого не истек, и с заявлением о предоставлении земельного участка обратилось иное не указанное в этом решении лицо;

23) указанный в заявлении о предоставлении земельного участка земельный участок изъят для государственных или муниципальных нужд и указанная в заявлении цель предоставления такого земельного участка не соответствует целям, для которых такой земельный участок был изъят, за исключением земельных участков, изъятых для государственных или муниципальных нужд в связи с признанием многоквартирного дома, который расположен на таком земельном участке, аварийным и подлежащим сносу или реконструкции;

24) границы земельного участка, указанного в заявлении о его предоставлении, подлежат уточнению в соответствии с Федеральным законом «О государственной регистрации недвижимости»;

25) площадь земельного участка, указанного в заявлении о его предоставлении, превышает его площадь, указанную в схеме расположения земельного участка, проекте межевания территории или в проектной документации лесных участков, в соответствии с которыми такой земельный участок образован, более чем на десять процентов;

26) с заявлением о предоставлении земельного участка, включенного в перечень муниципального имущества, предусмотренные частью 4 статьи 18 Федерального закона от 24 июля 2007 года N 209-ФЗ «О развитии малого и среднего предпринимательства в Российской Федерации», обратилось лицо, которое не является субъектом малого или среднего предпринимательства, или лицо, в отношении которого не может оказываться поддержка в соответствии с частью 3 статьи 14 указанного Федерального закона.

Во всех перечисленных случаях заявитель уведомляется об отказе в предоставлении муниципальной услуги письменно или посредством электронной почты или уведомлением на региональном портале.

14. Размер платы, взимаемой с заявителя при предоставлении муниципальной услуги.

Предоставление муниципальной услуги осуществляется бесплатно.

15. Максимальный срок ожидания в очереди.

Прием заявителей (получателей муниципальной услуги) ведется в порядке живой очереди в дни и часы приема.

Время ожидания в очереди заявителей для подачи заявления о предоставлении муниципальной услуги, получения результата предоставления муниципальной услуги или консультация составляет не более 15 минут.

16. Срок регистрации заявления заявителя о предоставлении муниципальной услуги.

Максимальный срок регистрации заявления составляет не более 15 минут на одно заявление.

Регистрация заявления заявителя о предоставлении муниципальной услуги осуществляется в день подачи заявления в документах внутреннего делопроизводства. При подаче заявления на РПГУ оно автоматически фиксируется в режиме реального времени в электронной системе. С учетом особенностей ведения процедур по данной муниципальной услуге ответственный специалист регистрирует заявление, поданное в электронном виде, в документах внутреннего делопроизводства с сохранением присвоенного системой индивидуального номера.

17. Требования к помещениям, в которых предоставляется муниципальная услуга.

Прием заявителей осуществляется в специально выделенном для этих целей помещении.

Вход в помещение должен быть оборудован вывеской, содержащей информацию о его наименовании и режиме работы.

В помещении должен быть установлен информационный стенд, на котором размещается следующая информация:

– текст Регламента;

– извлечения из нормативных правовых актов, содержащих нормы, регулирующие деятельность по предоставлению Услуги;

– перечень документов, необходимых для предоставления Услуги;

– бланки заявлений.

Помещения, выделенные для предоставления Услуги, должны соответствовать санитарно-эпидемиологическим нормативам и требованиям пожарной безопасности. Количество мест ожидания определяется исходя из фактической нагрузки и возможности их размещения в помещении, но не может составлять менее 3 мест.

На кабинете приема заявителей должна находиться информационная табличка (вывеска) с указанием:

– номера кабинета;

– фамилии, имени, отчества и должности специалиста, осуществляющего предоставление Услуги;

– времени перерыва на обед, технического перерыва.

В местах предоставления Услуги размещаются схемы расположения средств пожаротушения и путей эвакуации сотрудников администрации и посетителей.

Помещение для ожидания гражданами приема оборудуется стульями, столами (стойками), обеспечивается канцелярскими принадлежностями.

Рабочие места работников, предоставляющих Услугу, должны быть оборудованы средствами вычислительной техники (как правило, один компьютер с установленными справочно-информационными системами на каждого специалиста), оргтехникой, средствами связи.

Для инвалидов и других маломобильных групп граждан должны быть предусмотрены:

– возможность беспрепятственного входа в учреждения и выхода из них;

– содействие со стороны должностных лиц учреждения, при необходимости, инвалиду при входе в учреждение и выходе из него;

– возможность посадки в транспортное средство и высадки из него перед входом в учреждение, в том числе с использованием кресла-коляски и, при необходимости, с помощью должностных лиц учреждения;

– возможность самостоятельного передвижения по территории учреждения в целях доступа к месту предоставления услуги, в том числе с помощью должностных лиц учреждения, предоставляющих услуги;

– сопровождение инвалидов, имеющих стойкие нарушения функции зрения, и возможность самостоятельного передвижения по территории учреждения;

– обеспечение допуска в учреждение, в котором предоставляются услуги, собаки-проводника при наличии документа, подтверждающего ее специальное обучение, выданного в порядке, установленном федеральным органом исполнительной власти, осуществляющим функции по выработке и реализации государственной политики и нормативно-правовому регулированию в сфере социальной защиты населения;

– оказание должностными лицами учреждения иной необходимой инвалидам и маломобильным группам населения помощи в преодолении барьеров, мешающих получению ими услуг наравне с другими лицами.

18. Показатели доступности и качества предоставления муниципальной услуги.

Показатели доступности и качества предоставления муниципальной услуги формируются в рамках предоставления муниципальной услуги в виде таблицы, приведенной в Приложении 2 к Административному регламенту.

Заявителям предоставлена возможность взаимодействия с должностными лицами, выполняющими административные процедуры, а также возможность получения информации о ходе предоставления муниципальной услуги, в том числе с использованием информационно-коммуникационных технологий.

Количество взаимодействий заявителя с должностными лицами при предоставлении муниципальной услуги – 2:

- 1 взаимодействие при представлении заявления на предоставление муниципальной услуги;
- 1 взаимодействие при получении результата предоставления муниципальной услуги.

19. Иные требования, в том числе учитывающие особенности предоставления муниципальной услуги в многофункциональных центрах и предоставления муниципальных услуг в электронной форме.

Заявителям обеспечивается возможность получения на «Едином портале государственных и муниципальных услуг (функций)» получения муниципальной услуги в электронном виде. При обращении в электронной форме за получением муниципальной услуги заявление и каждый прилагаемый к нему документ подписываются простой электронной подписью.

Заявителям обеспечивается возможность получения информации о предоставляемой муниципальной услуге на «Едином портале государственных и муниципальных услуг (функций)», портале государственных услуг Тульской области.

При предоставлении муниципальной услуги администрацией муниципального образования Щекинский район осуществляется взаимодействие с многофункциональными центрами.

В целях предоставления муниципальной услуги в электронной форме основанием для начала предоставления муниципальной услуги является подача заявителем с использованием «Единого портала государственных и муниципальных услуг (функций)» документов, указанных в пункте 11 Административного регламента.

III. Состав, последовательность и сроки выполнения административных процедур, требования к порядку их выполнения, особенности выполнения административных процедур в электронной форме.

20. Административные процедуры предоставления муниципальной услуги.

Предоставление муниципальной услуги включает в себя следующие административные процедуры**:**

1) Прием (получение) заявления и документов (информации), необходимых для предоставления муниципальной услуги;

2) Получение документов (информации) по каналам межведомственного взаимодействия для предоставления муниципальной услуги;

3) Обработка документов (информации), необходимых для предоставления муниципальной услуги;

4) Выдача (направление) заявителю документов (информации), подтверждающих предоставление муниципальной услуги (отказ в предоставлении муниципальной услуги).

Блок-схема «Алгоритм предоставления муниципальной услуги «Предоставление в безвозмездное пользование земельных участков» приведена в Приложении 3 к Административному регламенту.

21. Прием (получение) заявления и документов (информации), необходимых для предоставления муниципальной услуги

Основанием начала выполнения административной процедуры является поступление заявления и документов (информации), необходимых для предоставления муниципальной услуги.

Должностным лицом, ответственным за выполнение административной процедуры, является специалист МФЦ или специалист администрации МО р.п. Первомайский Щекинского района, уполномоченный на прием, рассмотрение и проверку заявления и документов, приложенных к заявлению (далее — должностное лицо, ответственное за прием запроса и документов).

Должностное лицо, ответственное за прием заявления и документов:

- осуществляет прием (получение) заявления и документов (информации), в том числе поступивших в электронной форме, в соответствии с утвержденным Административным регламентом.

- при выявлении оснований для отказа в приеме документов, необходимых для предоставления муниципальной услуги, указанных в пункте 12 Административного регламента, по требованию заявителя подготавливает проект решения об отказе в приеме документов и обеспечивает его подписание уполномоченным должностным лицом и выдает (направляет) заявителю не позднее следующего рабочего дня с даты регистрации запроса.

Максимальный срок выполнения административной процедуры «Прием (получение) запроса и документов (информации)» составляет 1 календарный день.

Результатом административной процедуры является регистрация заявления от заявителя и формирование комплекта документов, необходимых для предоставления муниципальной услуги, а при наличии оснований для отказа в приеме документов — решение об отказе в приеме документов, необходимых для предоставления муниципальной услуги.

22. Получение документов (информации) по каналам межведомственного взаимодействия для предоставления муниципальной услуги.

Основанием начала выполнения административной процедуры является наличие полного пакета документов, предусмотренных подпунктом 1 пункта 11 Административного регламента.

Должностным лицом, ответственным за выполнение административной процедуры, является специалист Отдела, уполномоченный на направление запроса по каналам СМЭВ.

Специалист Отдела:

- направляет по каналам СМЭВ запросы для получения сведений, предусмотренных подпунктом 2 пункта 11 Административного регламента, необходимых для предоставления муниципальной услуги, в случае, если данные сведения (документы) не представлены заявителем;

- получает по каналам СМЭВ сведения, документы (ответы на запросы), предусмотренные подпунктом 2 пункта 11 Административного регламента, необходимые для предоставления муниципальной услуги;

- формирует полный комплект документов, необходимых для предоставления муниципальной услуги.

В случае поступления запрошенных документов (совокупности сведений) не в полном объеме или содержащих противоречивые сведения ответственный исполнитель уточняет запрос (запросы) и направляет запрос (запросы) повторно.

Максимальный срок выполнения административной процедуры составляет 10 календарных дней.

Документы, полученные посредством межведомственного взаимодействия, дополняют к представленным заявителем приложениям и являются необходимыми для перехода к следующей административной процедуре.

Результатом административной процедуры является сбор информации по каналам межведомственного взаимодействия согласно подпункту 2 пункта 11 Административного регламента и формирование полного комплекта документов, необходимых для предоставления муниципальной услуги в соответствии с пунктом 11 Административного регламента.

23. Обработка документов (информации), необходимых для предоставления муниципальной услуги.

Основанием начала выполнения административной процедуры является наличие заявления и сформированного комплекта документов, предусмотренных пунктом 11 Административного регламента, необходимых для предоставления муниципальной услуги.

Должностным лицом, ответственным за выполнение административной процедуры, является специалист Отдела, уполномоченный на обработку документов (информации) (далее — должностное лицо, ответственное за обработку документов (информации).

Должностное лицо, ответственное за обработку документов (информации):

- осуществляет проверку документов, необходимых для предоставления муниципальной услуги, в целях установления правовых оснований для предоставления муниципальной услуги;

- при выявлении оснований для отказа в предоставлении муниципальной услуги, указанных в пункте 13 Административного регламента, подготавливает и обеспечивает подписание и регистрацию письма администрации Щекинского района об отказе в предоставлении земельного участка в безвозмездное пользование;

- при подтверждении права заявителя на получение муниципальной услуги готовит проект договора безвозмездного пользования земельного участка.

Максимальный срок выполнения административной процедуры составляет не более 18 календарных дней;

Результатом административной процедуры является проект договора безвозмездного пользования земельного участка, либо зарегистрированное письмо администрации МО р.п. Первомайский Щекинского района об отказе в предоставлении муниципальной услуги.

24. Выдача (направление) заявителю документов (информации), подтверждающих предоставление муниципальной услуги (отказ в предоставлении муниципальной услуги).

Основанием начала административной процедуры является поступление от должностного лица, ответственного за обработку документов (информации), проекта договора безвозмездного пользования земельного участка.

Должностным лицом, ответственным за выполнение административной процедуры, является специалист Отдела и (или) МФЦ, уполномоченный на выдачу (направление) заявителю документов (информации), подтверждающих предоставление муниципальной услуги (далее — должностное лицо, ответственное за выдачу документов).

Должностное лицо, ответственное за выдачу документов, выдает (направляет) заявителю договор безвозмездного пользования земельным участком и вносит соответствующие сведения в состав сведений Единого реестра, либо выдает (направляет) заявителю письмо администрации МО р.п. Первомайский Щекинского района об отказе в предоставлении земельного участка в безвозмездное пользование.

Порядок выдачи (направления) заявителю, хранения документов (информации), подтверждающих предоставление муниципальной услуги, определяется инструкцией по делопроизводству администрации МО р.п. Первомайский Щекинского района.

Максимальный срок выполнения административной процедуры не превышает 1 календарный день.

Результатом административной процедуры является направление (выдача) заявителю договора безвозмездного пользования земельным участком и внесение соответствующих ведений в состав сведений Единого реестра, либо направление (выдача) заявителю письма администрации МО р.п. Первомайский Щекинского района об отказе в предоставлении земельного участка в безвозмездное пользование.

IV. Формы контроля за исполнением административного регламента

25. Контроль за соблюдением последовательности действий, определенных административными процедурами по предоставлению муниципальной услуги, и принятием решений сотрудниками Отдела осуществляется его непосредственным руководителем, а также лицами, ответственными за организацию работы по предоставлению муниципальной услуги.

26. Текущий контроль (плановый контроль) осуществляется путем проведения начальником Отдела соблюдения сотрудниками Отдела положений действующего законодательства, регулирующего правоотношения в сфере предоставления муниципальной услуги.

27. Контроль за полнотой и качеством предоставления муниципальной услуги включает в себя проведение проверок с периодичностью 1 раз в полугодие, направленных на выявление и устранение причин и условий, вследствие которых были нарушены права и свободы граждан, а также рассмотрение, принятие решений и подготовку ответов на обращения граждан, содержащих жалобы на решения специалистов, осуществляющих предоставление муниципальной услуги.

Внеплановый контроль осуществляется при поступлении обращения потребителя муниципальной услуги с претензией либо жалобой.

Внеплановый контроль за соблюдением и исполнением должностными лицами положений административного регламента муниципальной услуги осуществляется начальником Отдела в форме служебного расследования при поступлении претензий и жалоб по вопросам исполнения муниципальной услуги.

28. Проверка соответствия полноты и качества предоставления муниципальной услуги предъявляемым требованиям осуществляется на основании нормативных правовых актов Российской Федерации, Тульской области, муниципального образования р.п. Первомайский Щекинского района.

29. В случае выявления нарушений прав заявителей по результатам проведенных проверок в отношении виновных лиц принимаются меры в соответствии с действующим законодательством.

30. Ответственность за нарушение установленного порядка исполнения Регламента наступает в соответствии с законодательством Российской Федерации.

V. Досудебный (внесудебный) порядок обжалования решений и действий (бездействия) органа, предоставляющего муниципальную услугу, а также должностных лиц, участвующих в предоставлении муниципальной услуги

31. Заявитель может сообщить о нарушении своих прав и законных интересов, противоправных решениях, действиях (бездействии) органа, предоставляющего муниципальную услугу, а также должностных лиц Отдела в следующих случаях:

1) нарушение срока регистрации запроса о предоставлении муниципальной услуги, запроса, указанного в статье 15.1 Федерального закона РФ от 27.07.2010 № 210-ФЗ «Об организации предоставления государственных и муниципальных услуг» (далее – Федеральный закон от 27.07.2010 № 210-ФЗ);

2) нарушение срока предоставления муниципальной услуги. В указанном случае досудебное (внесудебное) обжалование заявителем решений и действий (бездействия) многофункционального центра, работника многофункционального центра возможно в случае, если на многофункциональный центр, решения и действия (бездействие) которого обжалуются, возложена функция по предоставлению соответствующих муниципальных услуг в полном объеме в порядке, определенном частью 1.3 статьи 16 Федерального закона от 27.07.2010 № 210-ФЗ;

3) требование у заявителя документов или информации либо осуществления действий, представление или осуществление которых не предусмотрено нормативными правовыми актами Российской Федерации, нормативными правовыми актами субъектов Российской Федерации, муниципальными правовыми актами для предоставления муниципальной услуги;

4) отказ в приеме документов, предоставление которых предусмотрено нормативными правовыми актами Российской Федерации, нормативными правовыми актами субъектов Российской Федерации, муниципальными правовыми актами для предоставления муниципальной услуги, у заявителя;

5) отказ в предоставлении муниципальной услуги, если основания отказа не предусмотрены федеральными законами и принятыми в соответствии с ними иными нормативными правовыми актами Российской Федерации, законами и иными нормативными правовыми актами субъектов Российской Федерации, муниципальными правовыми актами. В указанном случае досудебное (внесудебное) обжалование заявителем решений и действий (бездействия) многофункционального центра, работника многофункционального центра возможно в случае, если на многофункциональный центр, решения и действия (бездействие) которого обжалуются, возложена функция по предоставлению соответствующих муниципальных услуг в полном объеме в порядке, определенном частью 1.3 статьи 16 Федерального закона от 27.07.2010 № 210-ФЗ;

6) затребование с заявителя при предоставлении муниципальной услуги платы, не предусмотренной нормативными правовыми актами Российской Федерации, нормативными правовыми актами субъектов Российской Федерации, муниципальными правовыми актами;

7) отказ органа, предоставляющего муниципальную услугу, должностного лица органа, предоставляющего муниципальную услугу, многофункционального центра, работника многофункционального центра, организаций, предусмотренных частью 1.1 статьи 16 Федерального закона от 27.07.2010 № 210-ФЗ, или их работников в исправлении допущенных ими опечаток и ошибок в выданных в результате предоставления муниципальной услуги документах либо нарушение установленного срока таких исправлений. В указанном случае досудебное (внесудебное) обжалование заявителем решений и действий (бездействия) многофункционального центра, работника многофункционального центра возможно в случае, если на многофункциональный центр, решения и действия (бездействие) которого обжалуются, возложена функция по предоставлению соответствующих муниципальных услуг в полном объеме в порядке, определенном частью 1.3 статьи 16 Федерального закона от 27.07.2010 № 210-ФЗ;

8) нарушение срока или порядка выдачи документов по результатам предоставления муниципальной услуги;

9) приостановление предоставления муниципальной услуги, если основания приостановления не предусмотрены федеральными законами и принятыми в соответствии с ними иными нормативными правовыми актами Российской Федерации, законами и иными нормативными правовыми актами субъектов Российской Федерации, муниципальными правовыми актами. В указанном случае досудебное (внесудебное) обжалование заявителем решений и действий (бездействия) многофункционального центра, работника многофункционального центра возможно в случае, если на многофункциональный центр, решения и действия (бездействие) которого обжалуются, возложена функция по предоставлению соответствующих муниципальных услуг в полном объеме в порядке, определенном частью 1.3 статьи 16 Федерального закона от 27.07.2010 № 210-ФЗ;

10) требование у заявителя при предоставлении муниципальной услуги документов или информации, отсутствие и (или) недостоверность которых не указывались при первоначальном отказе в приеме документов, необходимых для предоставления муниципальной услуги, либо в предоставлении муниципальной услуги, за исключением случаев, предусмотренных пунктом 4 части 1 статьи 7 Федерального закона от 27.07.2010 № 210-ФЗ. В указанном случае досудебное (внесудебное) обжалование заявителем решений и действий (бездействия) многофункционального центра, работника многофункционального центра возможно в случае, если на многофункциональный центр, решения и действия (бездействие) которого обжалуются, возложена функция по предоставлению соответствующих муниципальных услуг в полном объеме в порядке, определенном частью 1.3 статьи 16 Федерального закона от 27.07.2010 № 210-ФЗ.

32. Общие требования к порядку подачи и рассмотрения жалобы:

Жалоба подается в Отдел в письменной форме на бумажном носителе; в электронной форме с использованием информационно-телекоммуникационной сети «Интернет»; может быть направлена по почте с уведомлением; может быть принята при личном приеме заявителя.

Жалоба должна содержать:

1) наименование органа, предоставляющего муниципальную услугу, должностного лица органа, предоставляющего муниципальную услугу, либо муниципального служащего, многофункционального центра, его руководителя и (или) работника, организаций, предусмотренных частью 1.1 статьи 16 Федерального закона от 27.07.2010 № 210-ФЗ, их руководителей и (или) работников, решения и действия (бездействие) которых обжалуются;

2) фамилию, имя, отчество (последнее – при наличии), сведения о месте жительства заявителя – физического лица либо наименование, сведения о месте нахождения заявителя – юридического лица, а также номер (номера) контактного телефона, адрес (адреса) электронной почты (при наличии) и почтовый адрес, по которым должен быть направлен ответ заявителю;

3) сведения об обжалуемых решениях и действиях (бездействии) органа, предоставляющего муниципальную услугу, должностного лица органа, предоставляющего муниципальную услугу, либо муниципального служащего, многофункционального центра, работника многофункционального центра, организаций, предусмотренных частью 1.1 статьи 16 Федерального закона от 27.07.2010 № 210-ФЗ, их работников;

4) доводы, на основании которых заявитель не согласен с решением и действием (бездействием) органа, предоставляющего муниципальную услугу, должностного лица органа, предоставляющего муниципальную услугу, либо муниципального служащего, многофункционального центра, работника многофункционального центра, организаций, предусмотренных частью 1.1 статьи 16 Федерального закона от 27.07.2010 № 210-ФЗ, их работников. Заявителем могут быть представлены документы (при наличии), подтверждающие доводы заявителя, либо их копии.

33. Общие требования к рассмотрению жалобы:

1) жалоба поступившая в Отдел, подлежит рассмотрению должностным лицом, наделенным полномочиями по рассмотрению жалоб, в течение 15 рабочих дней со дня ее регистрации, а в случае обжалования отказа Отдела в приеме документов у заявителя либо в исправлении допущенных опечаток и ошибок или в случае обжалования нарушения установленного срока таких исправлений – в течение 5 рабочих дней со дня ее регистрации, если действующим законодательством Российской Федерации не установлены случаи, при которых срок рассмотрения жалобы может быть сокращен;

2) по результатам рассмотрения жалобы Отдел принимает одно из следующих решений:

– удовлетворяет жалобу, в том числе в форме отмены принятого решения, исправления допущенных Отделом опечаток и ошибок в выданных в результате предоставления муниципальной услуги документах, возврата заявителю денежных средств, взимание которых не предусмотрено нормативными правовыми актами Российской Федерации, нормативными правовыми актами субъектов Российской Федерации, муниципальными правовыми актами, а также в иных формах;

– отказывает в удовлетворении жалоб.

Не позднее дня, следующего за днем принятия решения по рассмотрению жалобы, заявителю в письменной форме и по желанию заявителя в электронной форме, направляется мотивированный ответ о результатах рассмотрения жалобы.

В случае установления в ходе или по результатам рассмотрения жалобы признаков состава административного правонарушения или преступления, должностное лицо, наделенное полномочиями по рассмотрению жалоб в соответствии с настоящим административным регламентом, незамедлительно направляет имеющиеся материалы в органы прокуратуры.

Приложение 1
к административному регламенту предоставления муниципальной услуги «Предоставление в безвозмездное пользование земельных участков»

В администрацию муниципального образования

_____

от юридического лица

_____
(полное наименование, ИНН,
_____
номер государственной регистрации,
_____
юридический адрес, почтовый адрес)
_____
(Ф.И.О, должность представителя)
_____
действующего на основании
_____
(название документа)
_____
(контактный телефон, адрес эл. почты)

от физического лица

_____
(ФИО, паспортные данные)
_____
(почтовый адрес)
_____
(контактный телефон, адрес эл. почты)

Заявление
о предоставлении земельного участка в безвозмездное пользование

Прошу предоставить земельный участок в безвозмездное пользование для
_____
(вид разрешенного использования земельного участка)
_____

на срок_____

1. Кадастровый номер земельного участка _____

2. Площадь земельного участка в соответствии с выпиской из ЕГРН _____

3. Местоположение земельного участка в соответствии с выпиской из ЕГРН: _____
_____

Для получения Услуги прилагаются следующие документы:
1._____
2._____
3._____
4. _____
*Конечный результат предоставления Услуги прошу:
вручить лично, направить по месту фактического проживания (месту нахождения) в форме документа на бумажном носителе; направить по электронной почте, представить с использованием Портала государственных и муниципальных услуг (функций) в форме электронного документа (нужное подчеркнуть).

Банковские реквизиты (наименование банка, ИНН банка, расчетный счет, корр. счет, БИК и т.п., фамилия, имя, отчество руководителя) – для юридических лиц

_____

_____/_____
(дата) (подпись заявителя)

СОГЛАСИЕ
на обработку персональных данных гражданина,
обратившегося за предоставлением муниципальной услуги

Я, _____,
в соответствии с требованиями статьи 9 Федерального закона от 27.07.2006 г. № 152-ФЗ «О персональных данных», подтверждаю свое согласие на обработку моих персональных данных, необходимых для предоставления муниципальной услуги при условии, что обработка персональных данных осуществляется строго лицом, уполномоченным на осуществление работы с персональными данными, обязанным сохранять служебную информацию, ставшую ему известной в связи с исполнением должностных обязанностей.

Специалист, получающий для работы конфиденциальный документ, несет ответственность за сохранность носителя и конфиденциальность информации.

Подтверждаю, что ознакомлен(а) с положениями Федерального закона от 27.07.2006 г. № 152-ФЗ «О персональных данных», права и обязанности в области защиты персональных данных мне разъяснены.

_____/_____
(дата/подпись заявителя)

Приложение 2
к административному регламенту предоставления
муниципальной услуги
«Предоставление в безвозмездное
пользование земельных участков»

Показатели доступности и качества
предоставления муниципальной услуги «Предоставление в безвозмездное пользование земельных участков»

Наименование показателя доступности и качества предоставления муниципальной услуги	Нормативное значение показателя
1.1. Удовлетворенность муниципального органа и заявителей качеством и полнотой предоставления информации о порядке и условиях получения муниципальной услуги посредством:	
– телефонной связи (предоставление по запросу, обращению)	100% (от числа запросов, обращений)
– факсимильной связи (предоставление по запросу, обращению)	100% (от числа запросов, обращений)
– почтовой связи, в том числе электронной почты (предоставление по запросу, обращению)	100% (от числа запросов, обращений)
– размещения информации на стендах в местах предоставления муниципальной услуги	100%
– в информационно-телекоммуникационной сети Интернет, в том числе на официальном портале муниципального образования Щекинский район в информационно-телекоммуникационной сети Интернет	100%
2.1. Доля случаев предоставления муниципальной услуги в установленный срок с момента сдачи документов	100%
2.2. Доля заявителей, ожидавших в очереди для подачи документов, с целью предоставления муниципальной услуги, не более установленного Административным регламентом	100%
2.3. Соблюдение срока регистрации обращения государственного органа и заявления заявителя	100%
2.4. Доля заявителей, ожидавших в очереди для получения результата предоставления муниципальной услуги, не более установленного Административным регламентом	100%
3.1. Доля заявителей, удовлетворенных качеством процесса предоставления муниципальной услуги	100%
3.2. Доля заявителей, удовлетворенных качеством результата предоставления муниципальной услуги	100%
3.3. Доля случаев правильно оформленных документов специалистом, участвующим в процессе предоставления муниципальной услуги	95%
4.1. Соответствие помещений, отведенных для предоставления муниципальной услуги, в том числе мест ожидания приема, санитарно-эпидемиологическим и санитарно-гигиеническим требованиям, наличие системы противопожарной и охранной сигнализации, оборудованность информационными стендами, средствами электронной техники, местами для оформления заявителями документов (заявления, запроса), а также доступными местами общественного пользования (туалета)	100%
4.2. Оборудованность рабочих мест специалистов, участвующих в процессе предоставления муниципальной услуги, средствами телефонной и телекоммуникационной связи, функциональной мебелью, канцелярскими принадлежностями, компьютерной техникой с возможностью выхода в информационно-телекоммуникационной сети Интернет, иной оргтехникой	100%
5.1. Укомплектованность управления структурного подразделения, необходимым количеством специалистов	100%
5.2. Доля специалистов, участвующих в процессе предоставления муниципальной услуги, с высшим профессиональным образованием	90%
6.1. Доля обоснованных жалоб к общему количеству обслуженных потребителей по данному виду муниципальной услуги	5%
6.2. Доля обоснованных жалоб, рассмотренных в установленный срок	100%
6.3. Доля заявителей, удовлетворенных существующим порядком досудебного обжалования	95%
6.4. Доля заявителей, удовлетворенных сроками досудебного обжалования	100%
6.5. Доля заявителей, удовлетворенных качеством досудебного обжалования	99,9%
6.6. Доля заявителей, обратившихся за обжалованием действий (бездействия) и решений, осуществляемых и принятых в ходе предоставления муниципальной услуги, в судебном порядке	0,1%
7.1. Доля заявителей, удовлетворенных вежливостью специалистов, участвующих в процессе предоставления муниципальной услуги	100%
8.1. Количество заявителей, обратившихся за получением информации об муниципальной услуге, о порядке предоставления муниципальной услуги	(человек)
8.2. Количество заявителей, обратившихся за предоставлением муниципальной услуги	(человек)

Приложение 3
к административному регламенту
предоставления муниципальной услуги
«Предоставление в безвозмездное пользование
земельных участков»

БЛОК-СХЕМА
Алгоритм предоставления муниципальной услуги
«Предоставление в безвозмездное пользование земельных участков»

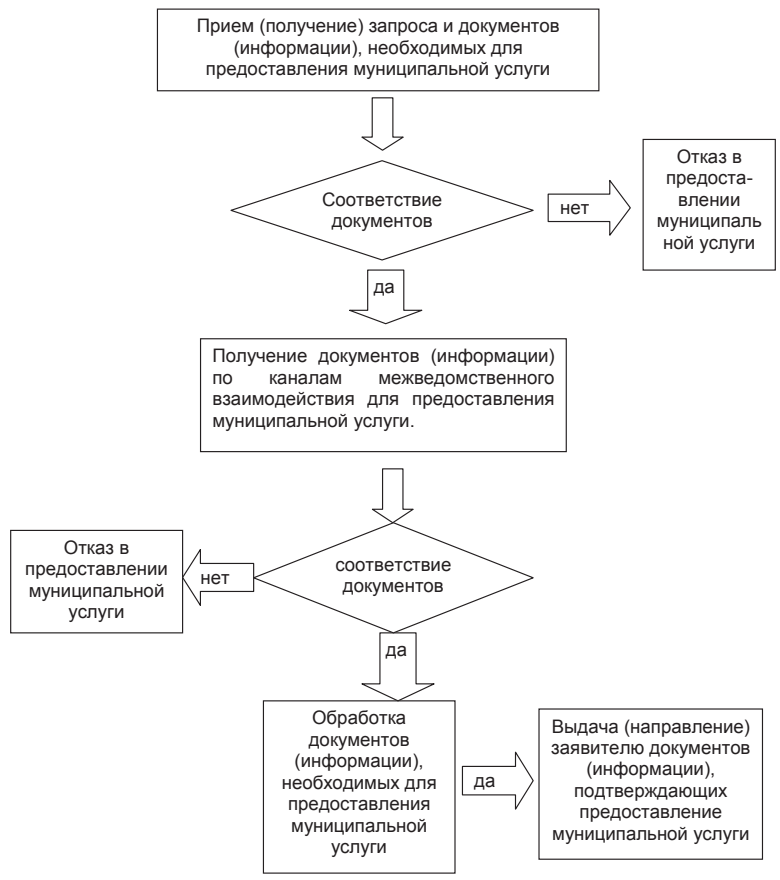

Первомайские вести

Учредители:
Администрация МО р. п. Первомайский
Собрание депутатов МО р.п. Первомайский
И.о. главного редактор И.И. Васильева
Адрес редакции и издателя: Тульская обл., Щекинский район, пос. Первомайский, пр.Улитина, 12, тел. 6-48-98

Распространяется бесплатно
Выпуск № 34 (10) 9 октября 2020 г. Общий тираж 1000 экз.
Заказ № .
Отпечатано в АО «Тип. «Труд» (г. Орел, ул. Ленина, 1.)
Время подписания в печать по графику 16-00, фактически – 16-00.

Бюллетень «Первомайские вести» зарегистрирован Управлением Роскомнадзора по Тульской области
ПИ № ТУ71-00361 от 30.04 2014 г.
12+ информационная продукция, не предназначенная для детей младше 12 лет